



**INFORME DE EJECUCIÓN
PRESUPUESTARIA DE INVERSIÓN
PÚBLICA NACIONAL
Segundo trimestre de 2019**

agosto 2019

ÍNDICE DE CONTENIDOS

RESUMEN EJECUTIVO	5
INTRODUCCIÓN.....	7
EJECUCIÓN DE LA INVERSIÓN PÚBLICA	8
EJECUCIÓN FINANCIERA DE LOS PROYECTOS DE INVERSIÓN	13
EJECUCIÓN FÍSICA DE LOS PROYECTOS DE INVERSIÓN.....	23
Proyectos del Plan Belgrano.....	26
ANEXO DE CUADROS Y GRÁFICOS	28
CONSIDERACIONES METODOLÓGICAS	40

ÍNDICE DE CUADROS Y GRÁFICOS

Gráfico 1: Evolución de la Inversión Pública.	8
Gráfico 2: APN. Inversión Pública. Ejecución por Jurisdicción	9
Gráfico 3: APN. Inversión Pública. Ejecución por finalidad	10
Gráfico 4: APN. Inversión Pública. Ejecución por fuente de financiamiento	11
Cuadro 1: Inversión pública. Ejecución por región y UG a precios corrientes	12
Gráfico 5: APN. Inversión Pública ejecutada per cápita por ubicación geográfica	13
Gráfico 6: APN. Composición IRD	15
Cuadro 2: APN. Proyectos de Inversión. Ejecución por jurisdicción, a precios corrientes	15
Cuadro 3: APN. Proyectos de Inversión. Ejecución por institución, a precios corrientes ..	17
Cuadro 4: APN. Proyectos de Inversión. Ejecución por región, a precios corrientes	18
Gráfico 7: APN. Concentración de los Proyectos de Inversión.....	19
Cuadro 5: APN. Proyectos de Inversión.	19
Cuadro 6: APN. Proyectos de Inversión por rango	20
Cuadro 7: APN. Principales 50 Proyectos de Inversión, ejecución y avance físico.....	21
Gráfico 8: Proyectos de obras de inversión con P2019	24
Gráfico 10: APN. Proyectos de obras de inversión con P2019 por años de inicio y UG	25
Gráfico 11: Proyectos de obras de inversión con P2019 por años de duración y UG	26
Cuadro 8: APN. Proyectos de Inversión asignables al Plan Belgrano.....	27
Cuadro 9: APN. Inversión pública, ejecución por región y ubicación geográfica, a precios constantes.....	28
Cuadro 10: Transferencias de capital, ejecución por jurisdicción, a precios corrientes.....	29
Cuadro 11: APN. Proyectos de Inversión, ejecución por jurisdicción, a precios constantes	29
Cuadro 12: APN. Proyectos de Inversión, ejecución por institución, a precios constantes	30
Cuadro 13: APN. Proyectos de Inversión, ejecución por región, a precios constantes.....	31
Cuadro 14: APN. Proyectos de Inversión, ejecución por UG, a precios corrientes.....	31
Cuadro 15: APN. Proyectos de Inversión, ejecución por UG, a precios constantes.....	32
Cuadro 16: APN. Proyectos de Inversión, por fuente de financiamiento, a precios constantes.....	32
Cuadro 17: APN. Principales Proyectos de Inversión por UG. Ejecución financiera y física	33
Cuadro 18: APN. Proyectos de Inversión, cantidad por grado de avance físico en 2018 y UG.....	36
Cuadro 19: APN. Proyectos de obras de inversión con P2019 por año de inicio y UG	37

Cuadro 20: APN. Proyectos de obras de inversión con P2019 por años de duración y UG	38
Cuadro 21: APN. Proyectos de Inversión asignables al Plan Belgrano, a precios constantes.....	39

RESUMEN EJECUTIVO

Durante el segundo trimestre de 2019, la inversión pública, entendida como la suma de la inversión real directa (IRD) y las transferencias de capital (TC) totalizó \$ 41.984 millones, mostrando una baja nominal del 12,5% año contra año y del 44,3% en términos reales¹. Estos registros se explican por la baja de las TC (-41,4% a/a nominal), parcialmente compensada por el aumento de la IRD (+73,5% a/a nominal).

El 95,2% de la inversión pública fue ejecutada por cinco jurisdicciones: el Ministerio de Transporte (41,9%), el Ministerio del Interior, Obras Públicas y Vivienda (31,6%), las Obligaciones a cargo del Tesoro (12,5%), el Ministerio de Educación, Cultura, Ciencia y Tecnología (6,3%) y el Ministerio de Hacienda (2,8%). En tanto, de acuerdo con el clasificador por finalidad – función, se concentró en dos finalidades (Servicios Económicos y Servicios Sociales) y en cuatro funciones: *Transporte* (46,4% del total), *Vivienda y Urbanismo* (16,9%), *Agua Potable y Alcantarillado* (10,6%) y *Educación y Cultura* (5,6%).

Uno de los hechos distintivos que marcaron el comportamiento de la inversión pública durante el segundo trimestre estuvo dado por el cambio en la estructura del financiamiento utilizado entre 2018 y 2019, con una mayor participación de las fuentes externas (del 22,8% al 28,7%), en contraposición con las fuentes internas (del 77,2% al 71,3%), y al interior de estas últimas, una mayor participación del Tesoro Nacional (del 2,2% al 42,7%).

La composición por ubicación geográfica muestra un patrón heterogéneo, con una alta concentración en la Región Pampeana (50,0% del total), principalmente por el gasto en CABA (24,2%) y en la Provincia de Buenos Aires (17,1%). Los gastos "sin región especificada" explican un 16,9% adicional –debido a la importancia de los Interprovinciales–, seguidos de los gastos de la región NOA (13,5%), la Región Patagónica (8,0%), el NEA (7,1%) y Cuyo (4,5%).

En cuanto a la IRD, que totalizó \$ 21.094 millones en el segundo trimestre, cerca del 90,8% correspondió a proyectos de inversión, y el 9,2% restante, a adquisición de bienes de capital. La cantidad de proyectos de inversión vigentes asciende a 1.129, de los cuales el 90% de los mismos (1.017), constituyen proyectos cuyas asignaciones de créditos anuales no superan los \$ 100 millones. El Plan Belgrano concentra 269 de los 1.129 proyectos de inversión, y durante el segundo trimestre de 2019 ejecutó un total de \$ 3.374 millones.

¹ Para el cálculo de las variaciones reales se utiliza el Índice de Precios al Consumidor (IPC) Nivel General Nacional (INDEC). Para el mes de junio de 2019 se utilizó la última estimación del REM (mediana= 2,6%).

Desde el punto de vista del avance físico, el 50,8% de las obras en ejecución presenta un grado de avance mínimo (menor al 20%), un 5,3% presenta grado de avance bajo (entre 20% y 40%), un 10,3%, avance medio-bajo (entre 40% y 60%), un 6,3%, avance medio-alto (entre 60% y 80%) y otro 16,6%, avance alto (mayor al 80%), mientras que existe un 10,7% de obras para las cuales no se cuenta con datos de ejecución física,

En el presente informe se presenta un cuadro con la ejecución financiera acumulada al 30/06/2019 de los 50 principales proyectos de inversión, con el detalle por ubicación geográfica, y el avance físico acumulado a esa fecha en los 22 casos que se dispone de información, así como el dato de avance físico acumulado desde el año de inicio del proyecto hasta fines de 2018.

INTRODUCCIÓN

En el presente informe se analiza la ejecución de la inversión pública de la Administración Pública Nacional (APN) durante el segundo trimestre, comprendiendo por tal concepto a la sumatoria de la Inversión Real Directa (IRD) y las Transferencias de Capital (TC), principales componentes del gasto de capital. A su vez, la IRD está compuesta por los gastos destinados a la adquisición o a la producción por cuenta propia de bienes de capital. En el primer caso, donde la construcción del bien de capital es realizada por terceros y adquirida luego por dicha unidad ejecutora, se denomina adquisición de bienes de capital. En el segundo caso, donde la construcción del bien de capital es efectuada directamente por cuenta de la unidad ejecutora del sector público que realiza el gasto o por un contratista, se denomina proyecto de inversión.

A tal efecto, se utilizaron los clasificadores habituales bajo los cuales se presenta la información presupuestaria (por organismos ejecutores, por ubicación geográfica y por fuentes de financiamiento), complementando el análisis con el detalle de los principales proyectos de inversión de la Administración Nacional.

Las fuentes de información están constituidas por información proveniente del sitio "Presupuesto Abierto", que se nutre de la información del sistema E.Sidif, como así también de consultas realizadas al sistema BAPIN y de los datos publicados por el INDEC..

La metodología empleada consistió en el procesamiento de la información obtenida del E.Sidif y del BAPIN, lo cual requirió la generación de una clave por proyecto BAPIN que permita el cruce de ambas bases, a los efectos de asociar cada código de BAPIN con la ejecución financiera disponible en la base de E.Sidif.

El informe se compone de tres secciones y un Anexo. En primer lugar, se analiza la composición de la inversión pública durante el segundo trimestre de 2019. A continuación, se aborda el análisis de los proyectos de inversión en ese período, mientras que en la tercera sección se realiza un monitoreo de la ejecución física de dichos proyectos, de acuerdo con la ejecución acumulada al cierre del Ejercicio 2018. Finalmente, se incorporan en el Anexo, una serie de cuadros y gráficos complementarios con distintos clasificadores de la inversión pública y los proyectos de inversión.

Con ello, se pretende brindar a los legisladores y a los ciudadanos en general, información sistemática, oportuna y exhaustiva respecto de una temática de particular trascendencia, teniendo en cuenta las implicancias económicas, sociales y territoriales – regionales y su incidencia en el bienestar de la comunidad, como lo es el programa de inversiones públicas de la APN.

EJECUCIÓN DE LA INVERSIÓN PÚBLICA

La inversión pública, entendida como la suma de la inversión real directa (IRD) y las transferencias de capital (TC), totalizó \$ 41.984 millones durante el segundo trimestre de 2019, registrando una baja nominal del 12,5% año contra año y del 44,3% a/a en términos reales. Dicho comportamiento se explica por la retracción de las TC (-41,4% a/a nominal), parcialmente compensada por el aumento de la IRD (73,5% a/a nominal). Esto determinó una caída en la participación relativa de la inversión pública entre el segundo trimestre de 2018 y 2019, medida tanto en proporción al gasto total (5,71% a 3,66%) como en términos del PIB (0,33% a 0,20%).

Gráfico 1: Evolución de la Inversión Pública.

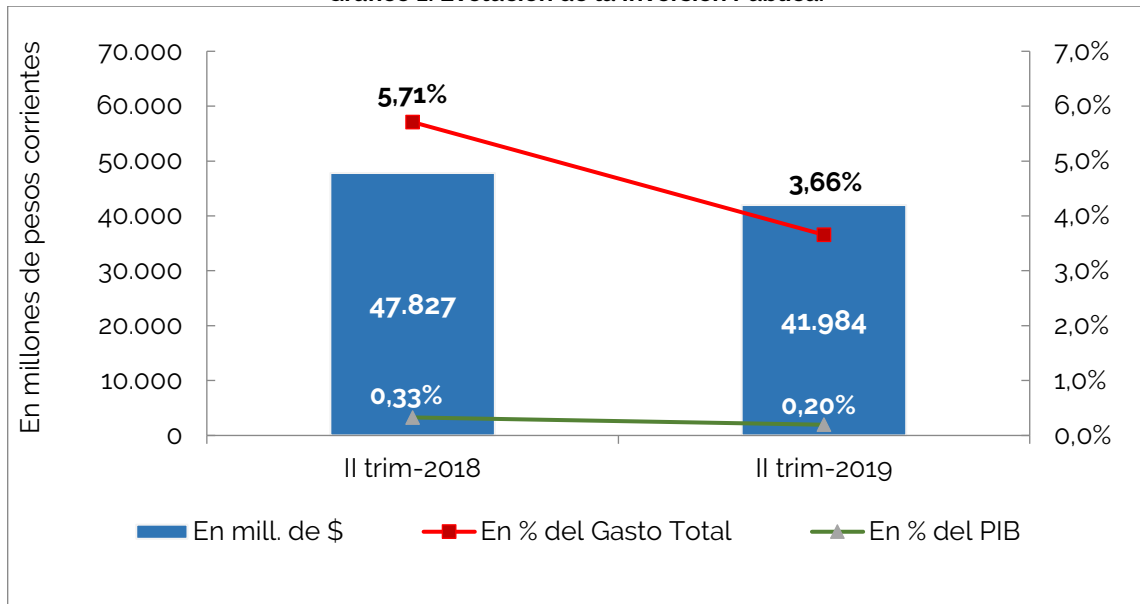

Fuente: Elaboración propia en base a datos de E.Sidif e INDEC.

El 95,2% de la inversión pública estuvo concentrada en cinco organismos ejecutores: el Ministerio de Transporte (41,9%), el Ministerio del Interior, Obras Públicas y Vivienda (31,6%), las Obligaciones a cargo del Tesoro (12,5%), el Ministerio de Educación, Cultura, Ciencia y Tecnología (6,3%) y el Ministerio de Hacienda (2,8%). Las restantes 11 jurisdicciones explican el 4,8% restante del gasto de capital.

Gráfico 2: APN. Inversión Pública. Ejecución por Jurisdicción
(segundo trimestre de 2019, en % del total)

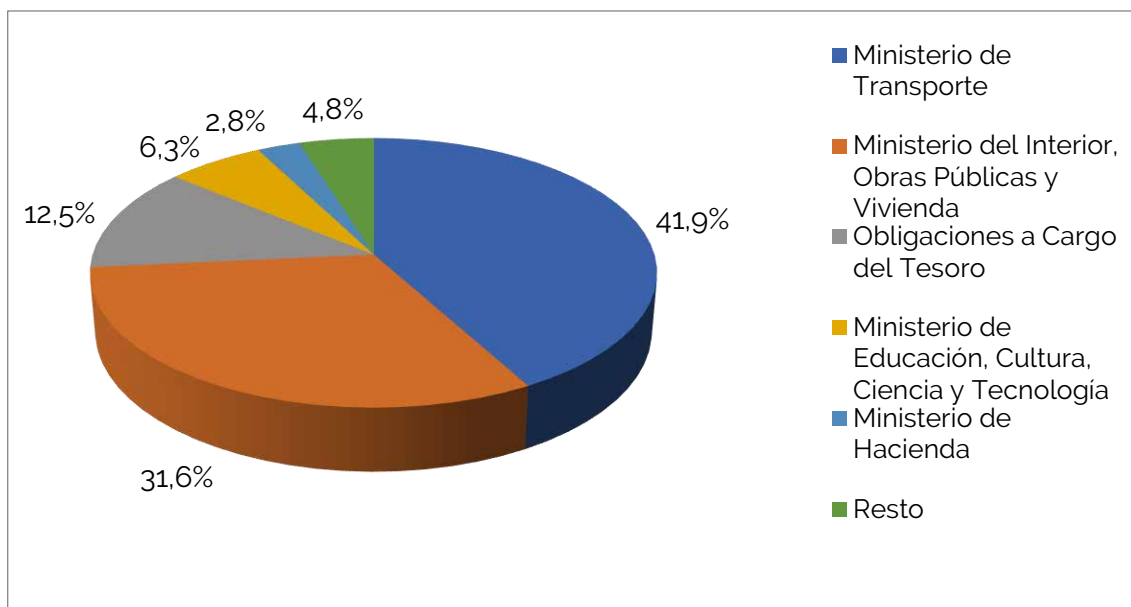

Fuente: Elaboración propia en base a datos de E.Sidif.

En primer lugar, la inversión pública del Ministerio de Transporte se ejecuta principalmente a través de la Dirección Nacional de Vialidad (68,4% de la jurisdicción). En segundo lugar, los del Ministerio del Interior, Obras Públicas y Vivienda se concentran básicamente en los programas de Acciones de Vivienda y Desarrollo Urbano (40,7% de la jurisdicción) y de Infraestructura Urbana (20,5% de la jurisdicción). En tercer lugar, la inversión pública de las Obligaciones a Cargo del Tesoro se ejecuta a través de las categorías presupuestarias de Asistencia Financiera a Empresas Públicas y Otros Entes del Ministerio de Interior, Obras Públicas y Vivienda (41,9% de la jurisdicción), de Asistencia Financiera a Empresas Públicas y Otros Entes del Sector Transporte (22,0% de la jurisdicción) y de Asistencia Financiera a Provincias y Municipios (19,4% de la jurisdicción). En cuarto lugar, en el Ministerio de Educación, Cultura, Ciencia y Tecnología el gasto se concentra en los programas de Infraestructura y Equipamiento (38,3% de la jurisdicción) y Fortalecimiento Edificio de Jardines Infantiles (28,1% de la jurisdicción). Y en quinto lugar, el Ministerio de Hacienda concentra el gasto en inversión pública fundamentalmente en la Comisión Nacional de Energía Atómica (55,8% de la jurisdicción).

Desde el punto de vista del clasificador por finalidad – función, el gasto en inversión pública se concentró en dos finalidades: Servicios Económicos (52,9%) y Servicios Sociales (40,8%), con leves diferencias respecto del crédito vigente en cada finalidad (56,5% y 35,8%, respectivamente). En el caso de los Servicios Económicos el gasto se concentró en la función Transporte (84,7% de la finalidad) y en el caso de los Servicios

Sociales, en las funciones Vivienda y Urbanismo (44,5% de la finalidad), Agua Potable y Alcantarillado (27,9%) y Educación y Cultura (14,8%).

Gráfico 3: APN. Inversión Pública. Ejecución por finalidad
(segundo trimestre de 2019, en %)

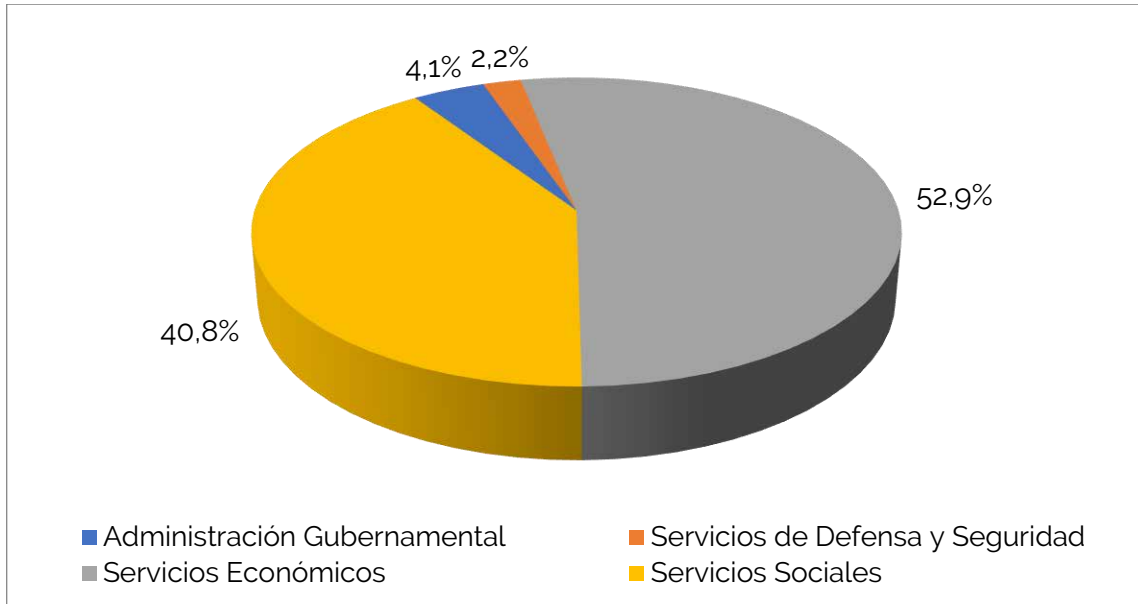

Fuente: Elaboración propia en base a datos de E.Sidif.

En cuanto a las fuentes de financiamiento utilizadas, se advierte un cambio en la composición entre el segundo trimestre de 2018 y el mismo período de 2019. Por una parte, las fuentes externas crecieron de 22,8% a 28,7%, debido al mayor uso de crédito externo. En tanto, las fuentes internas cayeron de 77,2% a 71,3%, a partir del menor uso del Crédito Interno (de 69,7% a 12,7%), compensado parcialmente por el incremento de las fuentes Tesoro Nacional (de 2,2% a 42,7%) y Transferencias Internas (de 3,0% a 13,9%)².

Las causas de este cambio en la configuración del financiamiento de la inversión pública se originan en los cambios de criterios en la formulación del Presupuesto 2019 respecto del 2018: mientras que en la formulación del Proyecto de Presupuesto 2018 se instruyó a las instituciones demandantes que solicitaran los gastos de capital con fuentes no específicas que imputaran los mismos con fuente de financiamiento Crédito Interno, en 2019 se decidió volver al criterio histórico de imputar con fuente de financiamiento Tesoro Nacional, los gastos financiados con recursos generales no afectados desde el origen, directa o indirectamente, a los gastos correspondientes.

² La fuente "Tesoro Nacional" constituye financiamiento que tiene origen en los recursos de rentas generales y son de libre disponibilidad. En tanto, "Crédito Interno" es la fuente de financiamiento que puede adoptar la forma de títulos de deuda, pasivos con proveedores y obtención de préstamos en el mercado interno.

Gráfico 4: APN. Inversión Pública. Ejecución por fuente de financiamiento
(segundo trimestre de 2019 y de 2018, en %)

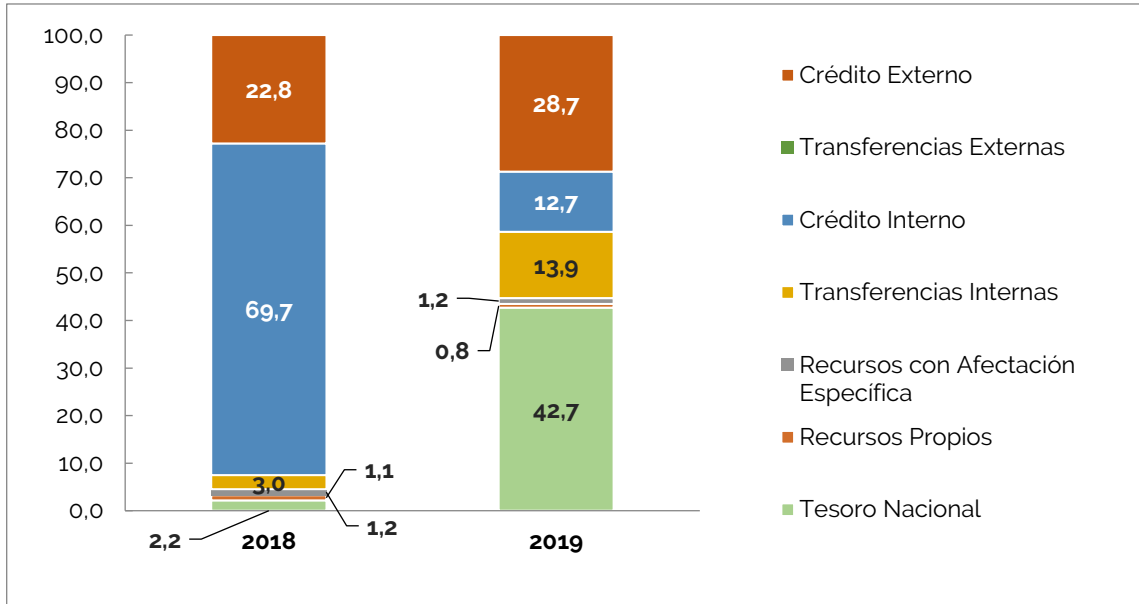

Fuente: Elaboración propia en base a datos de E.Sidif.

La ejecución de la inversión pública muestra un comportamiento heterogéneo entre las distintas regiones y ubicaciones geográficas, con una alta concentración en la Región Pampeana, que absorbió el 50,0% del total (\$ 20.980 millones), explicado principalmente por el gasto en CABA (24,2% del total) y en la Provincia de Buenos Aires (17,1%). Los gastos "Sin región especificada" explican el 16,9% del total, debido a la importancia de los Interprovinciales (13,4%). En el NOA (13,5%) sobresalen Salta (4,4%) y La Rioja (3,2%) y en la Región Patagónica (8,0%), Neuquén (3,2%) y Río Negro (2,5%). En el NEA (7,1%) y en Cuyo (4,6%), la distribución por provincias es más pareja.

Cuadro 1: Inversión pública. Ejecución por región y UG a precios corrientes
(segundo trimestre de 2019, en millones de \$)

Región / Ubicación geográfica	Devengado (1)			Crédito vigente (2)			Ejecución (1/2)		
	IRD*	TC	TOTAL	IRD*	TC	TOTAL	IRD*	TC	TOTAL
PAMPEANA	10.113	10.867	21.028	43.515	30.810	74.325	23,2	35,3	28,3
Ciudad Autónoma de Buenos Aires	2.895	7.284	10.193	12.359	7.342	19.701	23,4	99,2	51,7
Prov. de Buenos Aires	4.980	2.219	7.222	21.500	16.204	37.704	23,2	13,7	19,2
Prov. de Córdoba	864	726	1.594	4.848	2.511	7.358	17,8	28,9	21,7
Prov. de Entre Ríos	305	252	558	845	2.216	3.061	36,1	11,4	18,2
Prov. de La Pampa	119	47	167	523	527	1.050	22,8	8,9	15,9
Prov. de Santa Fe	950	339	1.293	3.442	2.010	5.452	27,6	16,9	23,7
CUYO	1.035	900	1.940	5.367	4.184	9.551	19,3	21,5	20,3
Prov. de Mendoza	443	380	826	3.592	2.457	6.050	12,3	15,5	13,7
Prov. de San Juan	338	463	802	1.184	1.615	2.799	28,5	28,7	28,7
Prov. de San Luis	254	57	311	590	112	702	43,0	50,5	44,4
NEA	1.251	1.720	2.977	4.364	6.999	11.363	28,7	24,6	26,2
Prov. de Corrientes	255	300	556	1.767	1.156	2.923	14,4	26,0	19,0
Prov. del Chaco	416	635	1.053	1.228	2.200	3.428	33,9	28,9	30,7
Prov. de Formosa	329	248	578	352	1.300	1.652	93,4	19,1	35,0
Prov. de Misiones	251	537	790	1.016	2.343	3.360	24,7	22,9	23,5
NOA	2.137	3.520	5.667	8.741	13.908	22.649	24,4	25,3	25,0
Prov. de Catamarca	93	373	466	629	658	1.287	14,8	56,7	36,2
Prov. de Jujuy	331	295	627	1.377	1.718	3.095	24,0	17,2	20,3
Prov. de La Rioja	172	1.168	1.341	495	4.434	4.929	34,8	26,3	27,2
Prov. de Salta	880	979	1.863	1.162	3.624	4.785	75,7	27,0	38,9
Prov. de Santiago del Estero	515	372	890	764	1.999	2.763	67,4	18,6	32,2
Prov. de Tucumán	146	334	480	4.314	1.475	5.789	3,4	22,6	8,3
PATAGÓNICA	2.383	967	3.361	8.293	15.133	23.426	28,7	6,4	14,3
Prov. del Chubut	343	80	424	1.747	709	2.455	19,6	11,2	17,3
Prov. del Neuquén	803	535	1.342	1.870	1.967	3.837	43,0	27,2	35,0
Prov. de Río Negro	912	148	1.064	3.358	1.105	4.463	27,1	13,4	23,8
Prov. de Santa Cruz	96	62	158	355	10.595	10.950	27,1	0,6	1,4
Prov. de Tierra del Fuego, Antártida e Islas del Atlántico Sur	229	143	373	964	758	1.722	23,8	18,8	21,6
SIN REGIÓN ESPECIFICADA	4.176	2.916	7.112	18.967	30.391	49.357	22,0	9,6	14,4
Nacional	324	1.094	1.420	5.731	9.109	14.839	5,6	12,0	9,6
Binacional	1	0	1	1	0	1	90,6		91,0
No Clasificado	29	0	29	69	14	83	42,4	0,0	35,4
Interprovincial	3.822	1.822	5.662	13.166	21.268	34.434	29,0	8,6	16,4
Total	21.094	20.890	42.084	89.246	101.425	190.671	23,6	20,6	22,1

Fuente: Elaboración propia en base a datos de ESidif.

(*) Incluye los proyectos de inversión y la adquisición de bienes de uso.

La composición de la inversión pública entre IRD y TC es relativamente similar en las regiones Pampeana (47,9% y 52,0%, respectivamente) y Cuyo (4,9 y 4,3%), mientras que en NEA (5,9% y 8,2%) y NOA (10,1% y 16,9%) es mayor la importancia de las TC, y, por el contrario, en la Región Patagónica (11,3% y 4,6%) y en los gastos Sin región especificada (19,8% y 14,0%), es mayor la importancia de la IRD.

El nivel de ejecución del segundo trimestre estuvo por encima del promedio (22,1%) en la Región Pampeana (28,3%), el NEA (26,2%) y el NOA (25,0%) y por debajo en Cuyo (20,3%), en los gastos Sin región especificada (14,4%) y en la Región Patagónica (14,3%), con marcadas diferencias entre el nivel de ejecución de la IRD y de las TC en cada región.

El crédito vigente es un 11% superior a lo presupuestado. En la Región Patagónica creció muy por encima de ese valor (42,4%), básicamente por la fuerte suba en Santa Cruz (346,2%), y en CABA (53,5%). El aumento en la Región Pampeana fue de 14,4% que, a semejanza de otras regiones del país, tuvo una suba superior al promedio. Por el contrario, el Noroeste sufrió un importante recorte presupuestario de 12,2%.

La inversión pública per cápita por ubicación geográfica ejecutada en el segundo trimestre de 2019 muestra una alta variabilidad, con un mínimo de \$ 286 por habitante en el caso de Tucumán y un máximo de \$ 3.450 por habitante en el caso de La Rioja, con un promedio a nivel nacional de \$ 934 por habitante, lo cual implica una caída de 13,1% respecto de igual período de 2018.

Gráfico 5: APN. Inversión Pública ejecutada per cápita por ubicación geográfica (segundo trimestre de 2019, en \$)

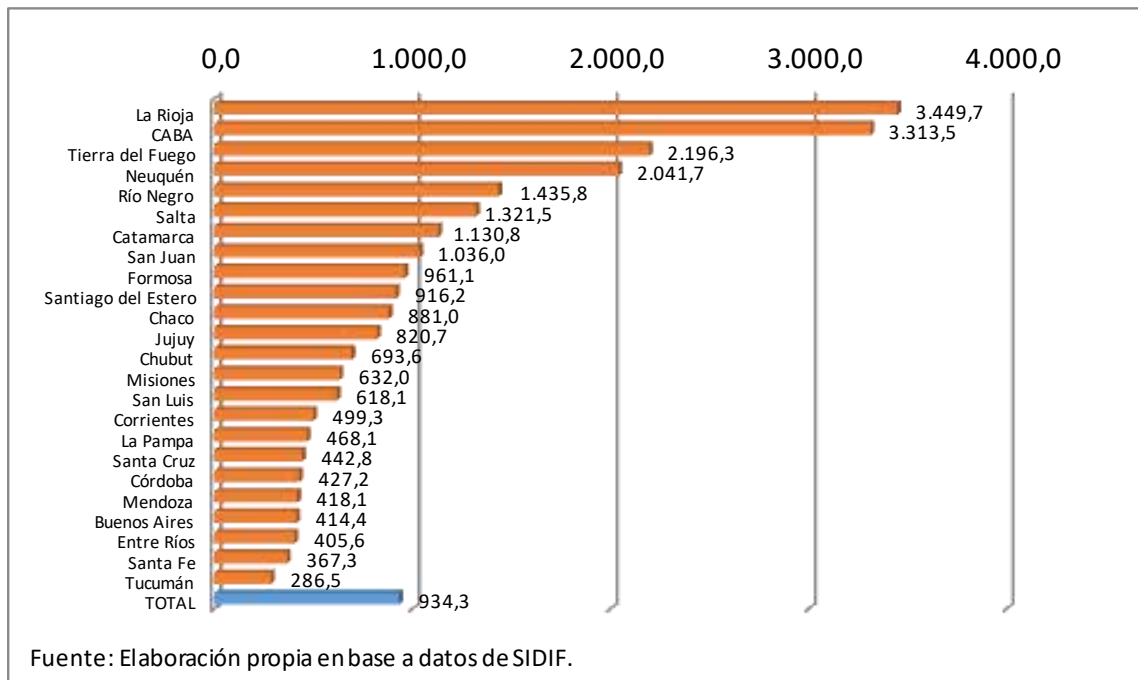

EJECUCIÓN FINANCIERA DE LOS PROYECTOS DE INVERSIÓN

De acuerdo con el Manual de Clasificaciones Presupuestarias para el Sector Público Nacional, la IRD está constituida por los gastos destinados a la adquisición o a la producción por cuenta propia de bienes de capital. En el primer caso, el gasto se denomina adquisición de bienes de capital, donde la construcción del bien de capital es realizada por terceros y adquirida luego por la unidad ejecutora del sector público que hace el gasto; en el segundo caso, se denomina presupuestariamente proyectos de inversión, donde la construcción del bien de capital es realizada directamente o por cuenta de la mencionada unidad ejecutora. El análisis de esta sección se centra en dichos

Proyectos de Inversión, los que a la fecha totalizan 1.129 proyectos y cuyo crédito vigente asciende a \$ 73.942 millones³, constituyendo el 82,9% de la inversión pública.

Los proyectos de inversión tienen un crédito vigente de \$ 73.942 millones al cierre del segundo trimestre de 2019, monto levemente inferior al presupuesto original, de \$ 74.900 millones (-1,3%). El 90% de los mismos se concentra en cinco instituciones: la Dirección Nacional de Vialidad (58,8%), el Ministerio de Transporte (20,5%), el Ministerio del Interior, Obras Públicas y Vivienda (5,4%), la Secretaría de Gobierno de Energía (2,5%) y el Ministerio de Educación, Cultura, Ciencia y Tecnología (2,5%). La comparación con el crédito inicial arroja importantes modificaciones en una parte importante de las mismas, tanto en términos absolutos como porcentuales.

En cuanto a la distribución regional de los créditos vigentes, los proyectos de inversión se encuentran fuertemente concentrados en la Región Pampeana (45,1%), seguidos por el gasto Interprovincial (15,3%), el NOA (11,8%), la Región Patagónica (11,1%), Cuyo (6,9%), el NEA (5,9%), y el gasto Nacional (3,8%). A su vez, la comparación con el crédito inicial muestra como hechos más significativos un fuerte aumento del crédito en relación a lo presupuestado en aquellos proyectos con destino Interprovincial (84,7%) en detrimento de la Región Patagónica (-33,0%) y la Región Pampeana (-6,2%), lo cual redundó en una mayor participación del gasto Interprovincial.

Pasando al análisis de la ejecución, el gasto en IRD de la APN totalizó \$ 21.094 millones durante el segundo trimestre de 2019, de los cuales \$ 19.156 millones correspondieron a Proyectos de Inversión.

³ En el Proyecto de Ley de Presupuesto de 2019 dichos proyectos totalizaban \$74.900 millones distribuidos entre 912 proyectos, los que fueron analizados en el informe "Análisis de la inversión pública prevista en el proyecto de presupuesto 2019", publicado por la OPC en octubre del 2018. La cantidad de proyectos puede sufrir modificaciones en el transcurso del Ejercicio, dado que pueden darse de baja algunos proyectos y agregarse otros nuevos.

Gráfico 6: APN. Composición IRD
(segundo trimestre de 2019, en millones de \$ corrientes)

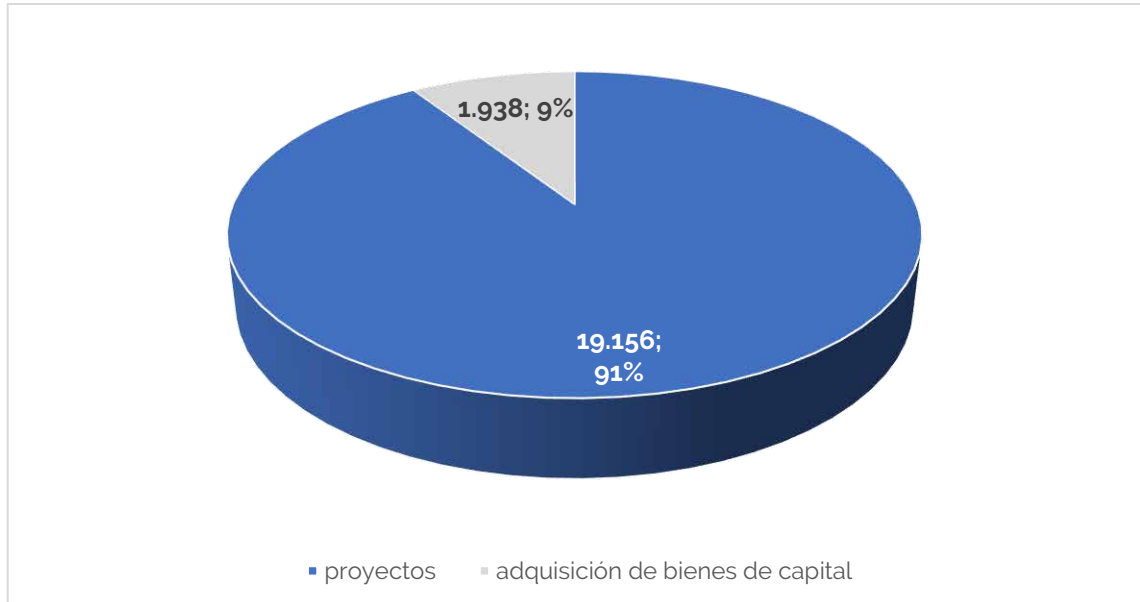

Fuente: Elaboración propia en base a datos de E.Sidif.

Dicha ejecución representa un incremento nominal del orden del 119,7% a/a (\$ 10.436 millones), y del 39,5% a/a en términos reales. En términos institucionales se encuentra explicada fundamentalmente por las subas registradas en el Ministerio de Transporte (\$ 10.065 millones, 167,7% a/a), el Ministerio del Interior, Obras Públicas y Vivienda (\$ 495 millones, 89,1% a/a) y el Ministerio de Hacienda (\$ 116 millones, 12,5% a/a), parcialmente compensadas por las bajas en otras jurisdicciones.

Cuadro 2: APN. Proyectos de Inversión. Ejecución por jurisdicción, a precios corrientes
(segundo trimestre de 2019 y de 2018, en millones de \$ y en %)

Jurisdicción	2018		2019				Relaciones		
	Devengado (1)	%	Devengado (2)	%	Crédito vigente (3)	%	Var Interanual		Ejecución %
							\$ (2-1)	% (2-1)/1	
Ministerio de Transporte	6.001	68,8	16.065	83,9	58.695	79,4	10.065	167,7	27,4
Ministerio del Interior, Obras Públicas y Vivienda	555	6,4	1.050	5,5	5.376	7,3	495	89,1	19,5
Ministerio de Educación, Cultura, Ciencia y Tecnología	688	7,9	675	3,5	3.912	5,3	-12	(1,8)	17,3
Ministerio de Hacienda	928	10,6	1.044	5,5	3.679	5,0	116	12,5	28,4
Presidencia de la Nación	168	1,9	144	0,8	858	1,2	-24	(14,1)	16,8
Ministerio de Salud y Desarrollo Social	254	2,9	112	0,6	539	0,7	-141	(55,7)	20,8
Ministerio de Defensa	26	0,3	11	0,1	230	0,3	-15	(57,3)	4,8
Poder Judicial de la Nación	28	0,3	16	0,1	215	0,3	-13	(44,4)	7,3
Poder Legislativo Nacional	7	0,1	6	0,0	144	0,2	-1	(19,7)	4,1
Ministerio de Producción y Trabajo	44	0,5	18	0,1	122	0,2	-26	(59,4)	14,7
Ministerio de Seguridad	20	0,2	14	0,1	121	0,2	-5	(27,6)	11,9
Ministerio Público	1	0,0	0	0,0	38	0,1	-1	(100,0)	-
Jefatura de Gabinete de Ministros	0	0,0	0	0,0	14	0,0	0		-
Ministerio de Justicia y Derechos Humanos	0	0,0	0	0,0	0	0,0	0		-
Ministerio de Relaciones Exteriores y Culto	0	0,0	0	0,0	0	0,0	0		-
Total	8.720	100,0	19.156	100,0	73.942	100,0	10.436	119,7	25,9

Fuente: Elaboración propia en base a datos de E.Sidif.

Un análisis más detallado hacia dentro de las jurisdicciones arroja que el gasto creció en valores nominales en 18 de las 57 instituciones, aunque se concentró en 4 de ellas: la DNV (\$ 6.114 millones), el Ministerio de Transporte (\$ 3.964 millones), el Ministerio del Interior, Obras Públicas y Vivienda (\$ 534 millones) y la Comisión Nacional de Energía Atómica (\$ 285 millones). En otras 26 instituciones, el gasto cayó, mientras que en las restantes 13, se mantuvo prácticamente constante. En tanto, al expresar las variaciones en términos reales, las instituciones con variaciones positivas se reducen a 10.

Cuadro 3: APN. Proyectos de Inversión. Ejecución por institución, a precios corrientes (segundo trimestre de 2019 y de 2018, en millones de \$ y en %)

Institución	2018		2019				Relaciones		
	Devengado	%	Devengado	%	Crédito vigente	%	Var Interanual		Ejecución
	(1)		(2)		(3)		\$	(2-1)/1	(2/3)
Dirección Nacional de Vialidad	5.177,5	48,2	11.292,0	53,3	43.506,0	58,8	6.114,4	118,1	26,0
Ministerio de Transporte	808,9	7,5	4.773,1	22,5	15.187,1	20,5	3.964,2	490,1	31,4
Ministerio del Interior, Obras Públicas y Vivienda	136,7	1,3	670,9	3,2	4.015,8	5,4	534,2	390,8	16,7
Secretaría de Gobierno de Energía	569,6	5,3	400,4	1,9	1.847,4	2,5	-169,2	(29,7)	21,7
Ministerio de Educación, Cultura, Ciencia y Tecnología	374,2	3,5	473,1	2,2	1.814,1	2,5	99,0	26,4	26,1
Comisión Nacional de Energía Atómica	355,4	3,3	640,6	3,0	1.713,4	2,3	285,2	80,2	37,4
Ente Nacional de Obras Hídricas de Saneamiento	397,8	3,7	374,6	1,8	1.339,8	1,8	-23,2	(5,8)	28,0
Comisión Nacional de Actividades Espaciales	254,2	2,4	140,2	0,7	1.286,7	1,7	-113,9	(44,8)	10,9
Secretaría de Gobierno de Ciencia, Tecnología e Innovación Productiva	55,1	0,5	59,8	0,3	728,0	1,0	4,6	8,4	8,2
Secretaría de Gobierno de Turismo	43,9	0,4	69,2	0,3	344,9	0,5	25,3	57,7	20,1
Administración Nacional de la Seguridad Social	121,2	1,1	83,0	0,4	329,9	0,4	-38,1	(31,5)	25,2
Administración de Parques Nacionales	6,2	0,1	32,1	0,2	239,3	0,3	25,9	415,5	13,4
Poder Judicial de la Nación	28,3	0,3	15,7	0,1	215,3	0,3	-12,6	(44,4)	7,3
Secretaría General	5,2	0,0	16,9	0,1	181,7	0,2	11,8	228,3	9,3
Estado Mayor General de la Armada	3,3	0,0	0,0	-	179,7	0,2	-3,3	(100,0)	-
Poder Legislativo Nacional	7,4	0,1	6,0	0,0	144,0	0,2	-1,5	(19,7)	4,1
Ministerio de Hacienda	1,7	0,0	0,0	-	101,8	0,1	-1,7	(100,0)	-
Prefectura Naval Argentina	14,0	0,1	7,8	0,0	95,9	0,1	-6,2	(44,1)	8,2
Secretaría de Gobierno de Salud	129,9	1,2	1,7	0,0	88,1	0,1	-128,2	(98,7)	1,9
Instituto Nacional de Tecnología Agropecuaria	4,4	0,0	13,2	0,1	77,9	0,1	8,8	198,3	16,9
Ministerio de Salud y Desarrollo Social	0,0	-	16,8	0,1	77,8	0,1	16,8		21,7
Secretaría de Gobierno de Ambiente y Desarrollo Sus	112,6	1,0	25,9	0,1	69,7	0,1	-86,7	(77,0)	37,2
Teatro Nacional Cervantes	3,0	0,0	1,6	0,0	63,3	0,1	-1,3	(45,1)	2,6
Estado Mayor General del Ejército	11,9	0,1	11,0	0,1	50,6	0,1	-0,9	(7,5)	21,8
Ministerio Público	1,1	0,0	0,0	-	38,1	0,1	-1,1	(100,0)	-
Secretaría de Gobierno de Agroindustria	36,4	0,3	4,7	0,0	29,0	0,0	-31,7	(87,0)	16,3
Agencia de Deporte Nacional	0,0	-	0,0	-	22,0	0,0	0,0		-
Hospital Nacional 'Prof. Alejandro A. Posadas'	0,0	-	10,4	0,0	20,0	0,0	10,4		52,1
Hospital Nacional Dr. Baldomero Sommer	0,9	0,0	0,3	0,0	18,9	0,0	-0,6	(68,6)	1,5
Jefatura de Gabinete de Ministros	0,0	-	0,0	-	14,4	0,0	0,0		-
Secretaría de Gobierno de Cultura	1,2	0,0	0,0	-	13,7	0,0	-1,2	(100,0)	-
Gendarmería Nacional	1,2	0,0	4,6	0,0	13,4	0,0	3,3	268,9	33,9
Superintendencia de Seguros de la Nación	0,0	-	0,0	-	12,0	0,0	0,0		-
Policía de Seguridad Aeroportuaria	4,5	0,0	1,9	0,0	11,4	0,0	-2,6	(57,5)	16,8
Instituto Nacional del Agua	0,0	-	2,1	0,0	11,0	0,0	2,1		19,1
Secretaría de Gobierno de Trabajo y Empleo	0,0	-	0,0	-	10,7	0,0	0,0		-
Organismo Regulador de Seguridad de Presas	1,2	0,0	1,8	0,0	8,3	0,0	0,6	47,0	21,0
Fundación Miguel Lillo	0,0	-	0,1	0,0	5,5	0,0	0,1		2,1
Instituto Nacional de Rehabilitación Psicofísica del Sur 'Dr. Juan Otimio Tesone'	0,0	-	0,0	-	4,5	0,0	0,0		-
Instituto Nacional de Vitivinicultura	0,3	0,0	0,0	-	4,0	0,0	-0,3	(100,0)	-
Ente Nacional Regulador del Gas	1,5	0,0	3,1	0,0	3,9	0,0	1,6	110,0	79,1
Administración Nacional de Aviación Civil	14,0	0,1	0,1	0,0	2,0	0,0	-13,9	(99,3)	5,1
Dirección Nacional de Migraciones	19,8	0,2	0,8	0,0	0,8	0,0	-19,0	(95,8)	100,0
Fondo Nacional de las Artes	0,0	-	0,4	0,0	0,4	0,0	0,4		99,7
Ministerio de Justicia y Derechos Humanos	0,0	-	0,0	-	0,0	0,0	0,0		-
Administración Nacional de Laboratorios e Institutos de Salud 'Dr. Carlos Malbrán'	1,7	0,0	0,0	-	0,0	-	-1,7	(100,0)	-
Dirección General de Fabricaciones Militares	9,1	0,1	0,0	-	0,0	-	-9,1	(100,0)	-
Estado Mayor General de la Fuerza Aérea	0,0	-	0,0	-	0,0	-	0,0		-
Instituto Geográfico Nacional	0,0	-	0,0	-	0,0	-	0,0		-
Instituto Nacional de Investigación y Desarrollo Pesque	0,0	-	0,0	-	0,0	-	0,0		-
Instituto Nacional de Tecnología Industrial	0,2	0,0	0,0	-	0,0	-	-0,2	(100,0)	-
Ministerio de Defensa	1,5	0,0	0,0	-	0,0	-	-1,5	(100,0)	-
Ministerio de Seguridad	0,0	-	0,0	-	0,0	-	0,0		-
Policía Federal Argentina	0,0	-	0,0	-	0,0	-	0,0		-
Secretaría de Gobierno de Modernización	0,0	-	0,0	-	0,0	-	0,0		-
Servicio Geológico Minero Argentino	2,8	0,0	0,0	-	0,0	-	-2,8	(100,0)	-
Ministerio de Relaciones Exteriores y Culto	0,0	-	0,0	-	0,0	(0,0)	0,0		-
Total	10.738	100,0	21.175	100,0	73.942	100,0	10.436	97,2	28,6

Fuente: Elaboración propia en base a datos de E.Sidif.

El nivel de ejecución general de los proyectos de inversión fue del 25,9%, aunque en la mayoría de las jurisdicciones resultó muy inferior, dado que la principal jurisdicción, el Ministerio de Transporte, registró una ejecución superior (27,4%). El comportamiento por institución fue muy amplio, con 2 instituciones cuya ejecución estuvo en línea con el promedio (25,9%), 9 instituciones cuya ejecución resultó superior, y 46 donde la ejecución fue inferior.

El análisis regional de los proyectos arroja que la ejecución financiera creció nominalmente en casi todas las regiones en términos interanuales, excepto en los destinos Nacional (-\$ 132 millones) y No Clasificado (-\$ 8 millones), con 4 regiones donde las variaciones resultaron superiores al 100%, con un máximo de 472,4% en el caso Interprovincial. A su vez, en este último caso y en las regiones Pampeana, NEA y NOA, las variaciones continúan siendo positivas al expresarlas en términos reales.

Cuadro 4: APN. Proyectos de Inversión. Ejecución por región, a precios corrientes
(segundo trimestre de 2019 y de 2018, en millones de \$ y en %)

Región	2018		2019				Relaciones			
	Devengado (1)	%	Devengado (2)	%	Crédito vigente (3)	%	Var Interanual		Ejecución (2/3)	Gasto per cápita \$
							\$ (2-1)	% (2-1)/1		
PAMPEANA	3.251	37,3	8.424	44,0	33.333	45,1	5.173	159,1	25,3	286,5
Interprovincial	668	7,7	3.822	20,0	11.341	15,3	3.154	472,4	33,7	n.c.
NOA	1.289	14,8	2.128	11,1	8.727	11,8	838	65,0	24,4	379,1
PATAGONIA	1.669	19,1	2.252	11,8	8.219	11,1	583	34,9	27,4	890,6
CUYO	770	8,8	946	4,9	5.126	6,9	176	22,8	18,5	291,6
NEA	595	6,8	1.246	6,5	4.353	5,9	651	109,5	28,6	300,1
Nacional	446	5,1	314	1,6	2.828	3,8	-132	(29,5)	11,1	7,0
No Clasificado	32	0,4	24	0,1	15	0,0	-8	(25,1)	160,0	n.c.
Binacional	0	0,0	1	0,0	0	0,0	1	390,4		n.c.
Total	8.720	100,0	19.156	100,0	73.942	100,0	10.436	119,7	25,9	426,3

Fuente: Elaboración propia en base a datos de E.Sidif.

En cuanto a las fuentes de financiamiento utilizadas, en la ejecución del segundo trimestre de 2019 se aprecia una mayor participación de las Transferencias Internas (30,5%), el Crédito Externo (29,9%) y el Tesoro Nacional (13,3%), y una menor contribución del Crédito Interno (25,1%), en comparación con la ejecución de igual período de 2018 (13,7%, 11,7%, 1,1% y 70,6%, respectivamente).

En tanto, si se analizan las modificaciones en la distribución de los créditos vigentes por fuente de financiamiento, se aprecia una mayor participación de las Fuentes Externas (28,3%), por mayor uso del Crédito Externo, en detrimento de las Fuentes Internas (-8,8%), por menor uso del Tesoro Nacional y del Crédito Interno. Como resultado de ello, el financiamiento de los Proyectos de Inversión se repartió en partes relativamente

similares entre el Crédito Interno, las Transferencias Internas, y el Crédito Externo, con menor uso del Tesoro Nacional⁴.

Cuadro 5: APN. Proyectos de Inversión.
Ejecución por fuente de financiamiento a precios corrientes
 (segundo trimestre de 2019 y de 2018, en millones de \$ y en %)

Fuente de Financiamiento	2018		2019				Relaciones		
	Devengado	%	Devengado	%	Crédito vigente	%	Var Interanual	Ejecución	
	(1)		(2)		(3)		\$ (2-1)	% (2-1)/1	% (2/3)
Fuentes Internas	7.699	88,3	13.424	70,1	54.569	73,8	5.725	74,4	24,6
Tesoro Nacional	94	1,1	2.556	13,3	12.618	17,1	2.462	2623,3	20,3
Recursos Propios	192	2,2	132	0,7	627	0,8	-60	-31,0	21,1
Recursos con Afectación Especifica	61	0,7	74	0,4	682	0,9	12	20,2	10,8
Transferencias Internas	1.196	13,7	5.850	30,5	19.460	26,3	4.654	389,0	30,1
Crédito Interno	6.156	70,6	4.812	25,1	21.182	28,6	-1.343	-21,8	22,7
Fuentes Externas	1.021	11,7	5.732	29,9	19.373	26,2	4.711	461,5	29,6
Transferencias Externas	0	0,0	2	0,0	16	0,0	2		12,8
Crédito Externo	1.021	11,7	5.730	29,9	19.358	26,2	4.709	461,3	29,6
Total	8.720	100,0	19.156	100,0	73.942	100,0	10.436	119,7	25,9

Fuente: Elaboración propia en base a datos de E.Sidif.

El 50% de los Proyectos de Inversión con gastos devengados durante el segundo trimestre de 2019 están concentrados en 14 proyectos de 460 (3,9%). En tanto, en el caso de los proyectos vigentes o inactivos pero que han devengado gastos en el año, el 50% de los mismos se concentra en 22 de 1.129 proyectos (1,9%).

Gráfico 7: APN. Concentración de los Proyectos de Inversión
 (segundo trimestre de 2019, en %)

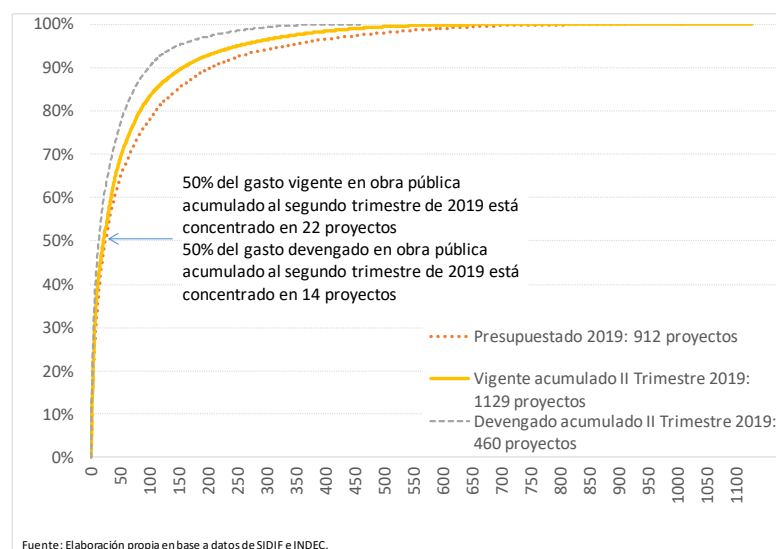

⁴ La fuente "Tesoro Nacional" constituye financiamiento que tiene origen en los recursos de rentas generales y son de libre disponibilidad. En tanto, "Crédito Interno" es la fuente de financiamiento que puede adoptar la forma de títulos de deuda, pasivos con proveedores y obtención de préstamos en el mercado interno.

El ordenamiento de los proyectos de inversión por rango de crédito vigente acumulado al segundo trimestre muestra una fuerte disminución de los rangos con proyectos menores a \$ 300 millones y una caída más leve en los superiores a \$ 1.000 millones a favor de aquellos que se encuentran en el rango entre \$ 300 y \$ 1.000 millones debido a que el aumento de crédito en varios proyectos de rangos inferiores los posicionó en ese rango superior.

Cuadro 6: APN. Proyectos de Inversión por rango
(segundo trimestre de 2019, en millones de \$ y en %)

Rango en monto de los proyectos (según Presupuesto 2019)	Crédito vigente				Presupuesto 2019
	\$ (2)	%	#	%	
Hasta \$10 millones	1.116	1,5	724	64,1	1.578
Entre \$10 millones y \$100 millones	9.815	13,3	293	26,0	11.402
Entre \$100 millones y \$300 millones	10.742	14,5	58	5,1	13.612
Entre \$300 millones y \$1.000 millones	23.158	31,3	43	3,8	18.101
Mayor a \$1.000 millones	29.111	39,4	11	1,0	30.208
Total	73.942	100,0	1.129	100,0	74.900

Fuente: Elaboración propia en base a datos de E.Sidif.

De esta manera, el rango más bajo tiene 64,1% de los proyectos con sólo 1,5% del crédito vigente, el rango siguiente agrupa el 26,0% con un 13,3% del crédito, y el rango intermedio comprende 5,1% de proyectos con 14,5% del crédito, totalizando entre los mismos 95,2% del total de proyectos y 29,3% del crédito. Los dos rangos superiores agrupan 55 proyectos (4,8%) y poseen el 70,7% del crédito.

El listado de los 50 principales proyectos de inversión se presenta en las páginas siguientes con los datos de ubicación geográfica, ejecución financiera acumulada al 30/06/2019 y de avance físico acumulado a esa fecha en los 22 casos que se dispone de información, así como el dato de avance físico acumulado desde el año de inicio del proyecto hasta fines de 2018. Adicionalmente, en el Anexo se presenta un cuadro similar para cada ubicación geográfica con los principales 3 proyectos de cada una de ellas.

Cuadro 7: APN. Principales 50 Proyectos de Inversión, ejecución y avance físico
(segundo trimestre de 2019, en millones de \$ corrientes y en %)

Proyecto	Ubicación Geográfica	2019										2018	
		Ejecución financiera					Ejecución física					Ejecución física	
		Costo total actual	Crédito Inicial		Vigente al 30/06/19	Devengado al 30/06/19	Ejecución	Programación Inicial	Ejecutado al 30/06/19	Acumulada desde año inicial	Tramo		
			\$	% acum								\$ (1)	\$ (2)
Mantenimiento por Administración y Atención de Emergencias en Rutas Varias	Multiprovincial	0	4.868	6,2	2.785	700	97,67	25,1	0,00	s/i	0,00	Mínimo	
Autopista Ruta Nacional N° 8 Pilar - Pergamino	Provincia de Buenos Aires	10.207	4.579	12,1	4.001	1.542	60,45	38,5	0,00	s/i	39,85	Bajo	
Mejora del Transporte en el Área Metropolitana de II	Multiprovincial	0	3.073	16,0	3.632	2.337	64,3	45,45	12,42	12,42	66,78	Medio-alto	
Autopista Ruta Nacional N° 7 Luján - Junín	Provincia de Buenos Aires	6.842	2.968	19,8	2.516	1.360	54,1	23,02	0,00	s/i	25,49	Bajo	
Autopista Ruta Nacional N° 34 Angelica - Sunchales	Provincia de Santa Fe	10.842	2.377	22,8	563	135	24,1	66,45	0,00	s/i	33,55	Bajo	
Misiones Satelitales	Multiprovincial	0	2.199	25,6	2.795	758	27,1	2,00	0,00	0,90	97,80	Alto	
Autopista Ruta Nacional N° 33 El Cholo - Tornquist	Provincia de Buenos Aires	7.773	1.700	27,8	635	353	55,6	54,36	0,00	s/i	4,77	Mínimo	
Aprovechamientos Hidroeléctricos del Río Santa Cruz, Condor Cliff - La Barrancosa (CDB N° 20,401)	Provincia de Santa Cruz	184.237	1.500	29,7	0	0	0,00	0,00	0,00	0,00	11,74	Mínimo	
Autopista Ruta Nacional N° 22 Chichinales - Arroyito	Multiprovincial	0	1.310	31,4	771	447	58,0	0,00	0,00	0,00	39,45	Bajo	
Pavimentación Ruta Nacional N° 23	Multiprovincial	0	1.298	33,0	640	125	19,6	24,80	0,00	s/i	75,17	Medio-alto	
Autopista Ruta Nacional N° 19 San Francisco - Córdoba (BID 3836 OC-AR)	Provincia de Córdoba	10.684	1.272	34,6	2.590	1.578	60,9	37,49	0,00	s/i	34,91	Bajo	
Saneariento Agua y Cloacas-Barrios Tres Rosas, San Blas (Villa 21/24) (BIRF N7706-AC)	Ciudad Autónoma de Buenos Aires	1.449	1.258	36,2	1.258	92	7,3	66,00	8,26	8,26	30,61	Bajo	
Pavimentación Ruta Nacional N° 40 Limite Neuquen/Mendoza - Parédlas	Multiprovincial	0	1.204	37,8	1.288	588	44,1	25,40	0,00	s/i	72,83	Medio-alto	
Mejora Integral del Ferrocarril General Roca - Ramal Constitución - La Plata (BID N2982/OC-AR)	Multiprovincial	0	1.196	39,3	1.376	1.009	73,3	18,38	0,00	3,07	69,07	Medio-alto	
Construcción de Reactor RA-10	Multiprovincial	0	1.158	40,8	654	355	54,2	7,20	1,38	1,38	55,66	Medio-bajo	
Corredor Ruta Nacional N° 18 Paraná - Concordia	Multiprovincial	6.541	1.128	42,2	107	30	27,9	10,46	0,00	s/i	79,08	Medio-alto	
Renovación de Vías y Corredor del Ferrocarril General Belgrano Cargas (CDB S/N)	Multiprovincial	0	1.009	43,5	3.407	2.325	68,2	17,71	0,00	3,34	25,22	Bajo	
Repavimentación Ruta Nacional N° 9 y Ruta Nacional N° 60 - Córdoba	Provincia de Córdoba	4.284	916	44,7	259	109	42,0	13,21	0,00	s/i	73,58	Medio-alto	
Travesía Urbana Corrientes	Provincia de Corrientes	1.549	907	45,8	257	90	35,0	28,82	0,00	s/i	6,32	Mínimo	
Corredor Noroeste Argentino (NDA) Autopistas Varias	Multiprovincial	0	882	47,0	1.124	366	29,0	36,12	0,00	s/i	4,07	Mínimo	
Misiones Satelitales - Elepa III (CAF N° 8700)	Multiprovincial	0	867	48,1	735	386	52,5	16,00	4,00	4,00	44,99	Medio-bajo	
Construcción Gasoducto Centro II	Multiprovincial	1.637	676	48,9	593	133	22,5	40,69	3,90	3,90	59,31	Medio-bajo	
Recuperación y Mantenimiento del Ferrocarril General Belgrano - (CAF 7351)	Provincia de Santa Fe	0	662	49,8	846	448	53,0	67,77	16,35	16,35	32,24	Bajo	
Malla 113 - Obras de Recuperación y Mantenimiento en Ruta Nacional N° 0040 - Provincia de Chubut	Provincia del Chubut	1.339	662	50,6	198	0	0,0	48,61	0,00	s/i	8,85	Mínimo	
Expansión del Sistema del Gasoducto de la Costa y Tandil - Mar del Plata	Multiprovincial	1.149	651	51,4	570	265	46,4	52,74	16,66	16,66	47,26	Medio-bajo	
Construcción Complejo Penitenciario Federal de Condenados - Mercedes - Buenos Aires	Provincia de Buenos Aires	1.342	650	52,3	0	0	0,00	0,00	0,00	0,00	21,89	Bajo	
Construcción Planta de Tratamiento Efluentes Líquidos Industriales PIC Lanús (BIRF N7706-AC)	Provincia de Buenos Aires	3.387	638	53,1	638	7	1,1	40,00	2,00	2,00	0,00	Mínimo	
Autopista Ruta Nacional N° 40 Mendoza - San Juan	Multiprovincial	0	600	53,8	647	242	34,4	28,68	0,00	s/i	3,32	Mínimo	

Cuadro 7. (continuación)
(segundo trimestre de 2019, en millones de \$ corrientes y en %)

Proyecto	Ubicación Geográfica	2019										2018	
		Ejecución financiera					Ejecución física					Ejecución física	
		Costo total actual	Crédito inicial	Vigente al 30/06/19	Devengado al 30/06/19	Ejecución	Programación inicial	Ejecutado al 30/06/19	Acumulado desde año inicial	%	Tramo	%	Tramo
Autopista Ruta Nacional N° 5 Lujan - Bragado	Provincia de Buenos Aires	1.394	596	54,6	1	0	0,0	63,97	s/1	36,03	Bajo		
Ampliación y Acondicionamiento de Oficinas Publicas Centrales	Provincia de Buenos Aires	1.616	566	35,1	76	13,4	100,00	0,00	0,00	0,00	Mínimo		
Puesta en Valor Ferrocarril San Martín (BID N° 4265/OC-AR)	Multiprovincial	0	562	56,0	249	0	0,0	0,00	0,00	0,00	Mínimo		
Ampliación del Sistema de Transporte de Gas Coordiniterano - Patagonico	Interprovincial	1.944	520	26,8	685	421	61,5	25,55	56,4	74,45	Medio-alto		
Aprochamiento Multipropósito Chihuido (I VEB N° 201501)	Provincia del Neuquén	9.594,1	500	5,2	57,3	0	0,0	0,85	0,00	0,00	Mínimo		
Reparación Corredor HG (Ruta Nacional N° 6) - Buenos Aires	Provincia de Buenos Aires	561	479	85,4	287	31	10,6	38,12	s/1	61,88	Medio-alto		
Renovación Integral del Ramal MFCC Belgrano Sur - Tramo Tapiales - Marinos del Cruce General Belgrano (CAF S/N)	Provincia de Buenos Aires	6.161	465	7,5	349	0	0,0	3,16	0,00	0,00	Mínimo		
Sistema Cristo Redentor: Obras de Seguridad	Multiprovincial	0	452	59,1	251	0	0,0	15,96	s/1	0,00	Mínimo		
Malla 434 - Obras de Recuperación y Mantenimiento en Ruta Nacional N° 0034 - Provincia de Salta	Provincia de Salta	1.287	450	34,9	0	0	0,0	0,00	s/1	100,00	Alto		
Malla 230 - Obras de Recuperación y Mantenimiento en Ruta Nacional N° 0158 - Provincia de Córdoba	Provincia de Córdoba	1.111	443	39,8	252	94	37,3	42,21	s/1	20,86	Bajo		
Sistema Cristo Redentor: Autopista Ruta Nacional N° 7 Variante Palmira - Lujan de Cuyo (BID 4418 OC-AR)	Provincia de Mendoza	6.505	430	6,6	589	208	35,3	53,18	s/1	6,63	Mínimo		
Construcción Edificio Cero - Infito - Elapa (CAF N° 8919)	Ciudad Autónoma de Buenos Aires	0	428	61,4	728	320	43,9	11,53	11,08	88,47	Alto		
Autopista Camino del Buen Ayre	Provincia de Buenos Aires	0	370	61,8	3.476	2.119	61,0	28,27	s/1	50,53	Medio-bajo		
Construcción Centro Penitenciario Federal del Litoral - Coronda - Sta. Fe	Provincia de Santa Fe	913	354	38,8	0	0	0,0	0,00	0,00	4,79	Mínimo		
Construcción de Sistema de Agua Potable en la Localidad de Concordia - Entre Rios (BID 3461 OC-AR)	Provincia de Entre Rios	1.224	352	28,8	193	150	77,7	44,72	2,34	19,82	Mínimo		
Reparación Corredor 4 (Rutas Nacionales N° 18, 19, 34) - Santa Fe	Multiprovincial	6.732	350	5,2	671	495	73,8	27,33	s/1	72,67	Medio-alto		
Malla 535 - Obras de Recuperación y Mantenimiento en Ruta Nacional N° 0012 / Nacional N° 0123 - Provincia de Corrientes	Provincia de Corrientes	1.694	346	20,4	0	0	0,0	0,00	s/1	0,00	Mínimo		
Malla 109 - Obras de Recuperación y Mantenimiento en Ruta Nacional N° 0237 / Nacional N° 0040 / Nacional N° 0231 - Provincia de Misiones	Provincia del Neuquén	983	342	34,8	338	190	56,3	31,06	s/1	41,77	Medio-bajo		
Malla 408B - Obras de Recuperación y Mantenimiento en Ruta Nacional N° 0038 / Nacional N° 0060 - Provincias de La Rioja y Catamarca	Provincia de La Rioja	1.199	328	27,4	0	0	0,0	0,00	s/1	0,00	Mínimo		
Malla 441 - Obras de Recuperación y Mantenimiento en Ruta Nacional N° 0038 - Provincia de Catamarca	Provincia de Catamarca	2.630	305	11,6	0	0	0,0	0,00	s/1	0,00	Mínimo		
Malla 408A - Obras de Recuperación y Mantenimiento en Ruta Nacional N° 0060 / Nacional N° 0157 - Provincia de Catamarca	Provincia de Catamarca	2.455	305	12,4	0	0	0,0	0,00	s/1	0,00	Mínimo		
Malla 408D - Obras de Recuperación y Mantenimiento en Ruta Nacional N° 0157 - Provincia de Tucumán	Provincia de Tucumán	1.678	305	18,2	0	0	0,0	0,00	s/1	0,00	Mínimo		
Subtotal 50 principales proyectos		-89.270	51.454	57,7	43.448	19.793	45,6						
Resto (1.079 proyectos)		304.306	26.930	8,9	32.633	14.772	4,9						
Total (1.129 proyectos)		693.576	76.383	11,0	76.081	34.565	4,9						

Fuente: Elaboración propia en base a E.Sidif y BAPIN.
 (s/1) Sin información.
 Clasificación: Alto: X ≥ 80. Medio-alto: 60 ≤ X < 80. Medio-bajo: 40 ≤ X < 60. Bajo: 20 ≤ X < 40. Mínimo: X < 20.

EJECUCIÓN FÍSICA DE LOS PROYECTOS DE INVERSIÓN

El monitoreo de la ejecución física del presupuesto es de vital importancia para el control del mismo. Sin embargo, por cuestiones operativas del mecanismo de certificación de avance de obra y de carga, como de chequeo de consistencia de la información, al cierre de este informe era muy escasa la información disponible sobre el avance físico de los proyectos de inversión al segundo trimestre de 2019. Por ello, se presentan los proyectos de inversión según el grado de ejecución física acumulada al cierre del Ejercicio 2018, desagregando los mismos por ubicación geográfica.

El 51% de las obras en ejecución, 573 de un total de 1.129, presenta un grado de avance físico mínimo (menor al 20%: ■), y un 16,6% presenta un grado de avance alto (mayor al 80%: ■). Las obras sin datos (■) y las de avance medio-bajo (entre 40% y 60%: ■) representan poco más del 10% cada una y las obras con un grado de avance medio-alto (entre 60% y 80%: ■) y bajo (entre 40% y 60%: ■) explican poco más del 6% y del 5%, respectivamente.

La mayoría de las ubicaciones geográficas presenta una alta proporción de obras con bajo grado de avance físico. Nación es quien presenta mayor proporción de obras con alto grado de avance, seguido de San Luis, San Juan y aquellas obras que se destinan a varias provincias, pero conforman un sólo proyecto en términos presupuestarios y que se agruparon como Multiprovinciales. Las provincias de Neuquén, Río Negro y Santiago del Estero presentan una importante concentración de obras con grado de avance medio-bajo. Finalmente, Tucumán, Jujuy y Chaco son tres provincias que presentan gran cantidad de obras sin datos sobre el grado de avance físico.

Gráfico 8: Proyectos de obras de inversión con P2019 por grado de avance físico 2018 y UG

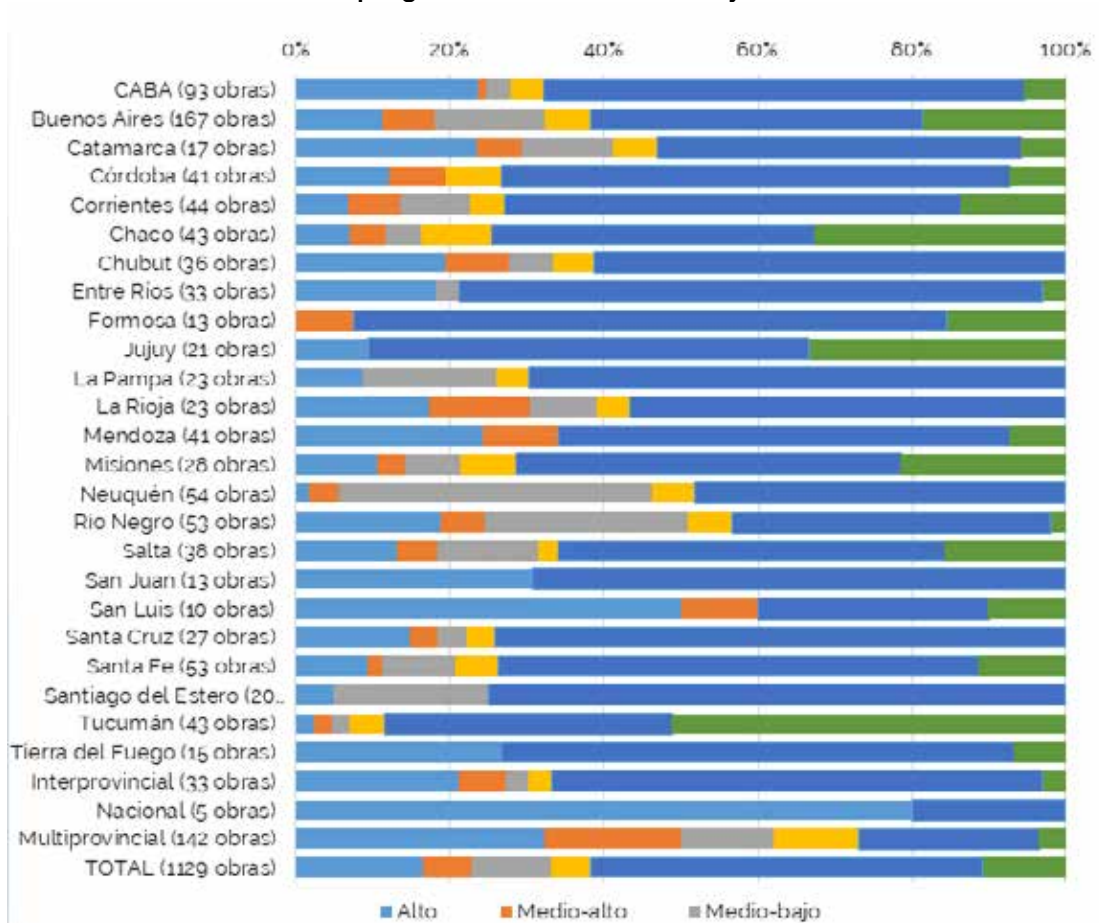

Clasificación: Alto: $X \geq 80$. Medio-alto: $60 \leq X < 80$. Medio-bajo: $40 \leq X < 60$. Bajo: $20 \leq X < 40$. Mínimo: $X < 20$.

Fuente: Elaboración propia en base a datos de E.Sidif y BAPIN.

El cruce de datos entre la base de gastos devengados del E.Sidif y la base de proyectos de inversión del BAPIN permite añadir importante información adicional para el análisis de los mismos. Dicho cruce permite ver que el 61,6% de los 1.129 proyectos de obra son proyectos que se han iniciado en años anteriores, 16,7% se iniciaron este año, y 2,1% iniciarán en el próximo bienio. Adicionalmente, existe un 7,4% de proyectos sin dato de inicio y un 12,2% de proyectos con múltiples años, pues se dividen en obras con distintos años de inicio, pero que conforman un sólo proyecto en términos presupuestarios. La cantidad de proyectos iniciados durante el período 2016-2019 llega al 67,4% del total.

Gráfico 9: APN. Proyectos de obras de inversión con P2019 por años de inicio y UG

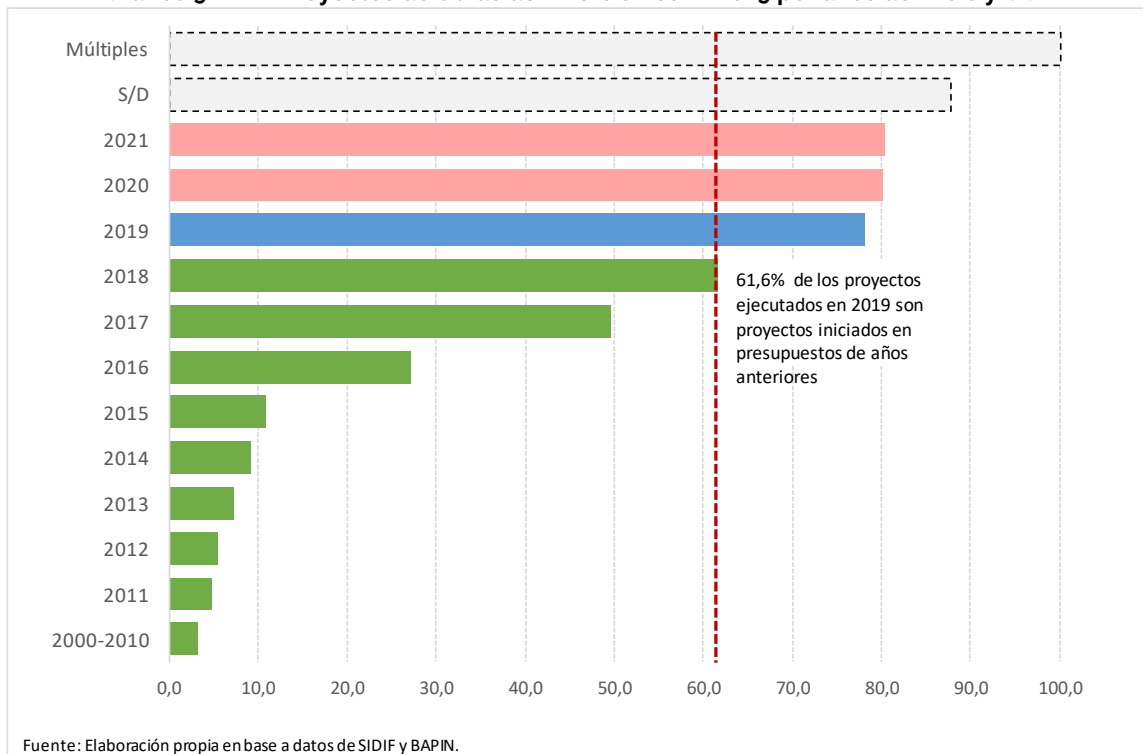

La mayoría de las ubicaciones geográficas posee más del 58,0% de los gastos del segundo trimestre de 2019 en proyectos iniciados antes de 2019, excepto en el caso de las obras Multiprovinciales (26,1%), Formosa (38,5%), CABA (39,8%) y las Nacionales (40,0%). Las provincias donde la concentración de proyectos iniciados en el año 2019 es más importante son Formosa (46,2%), CABA (35,5%), Santiago del Estero (35,0%), Jujuy y Tierra del Fuego (ambas con 33,3%).

La composición de los proyectos por año de inicio se relaciona, a su vez, con la duración de los mismos, que en promedio es de 4,8 años, aunque concentrados en la franja de proyectos de 4 a 6 años (39,8%) y de 1 a 3 años (28,3%).

Las provincias de CABA y Córdoba presentan las concentraciones más altas en proyectos de 1 a 3 años de duración (62,4% y 56,1%, respectivamente), mientras que, en Neuquén, San Luis y Río Negro se observan la mayor concentración en proyectos de 4 a 6 años de duración (75,9%, 60,0% y 58,5%, respectivamente). Las ubicaciones geográficas que muestran los niveles más altos de proyectos de larga duración (más de 10 años) son Catamarca (23,5%), Nacional (20,0%), Entre Ríos (18,2%) y Santa Fe (17,0%).

Gráfico 10: Proyectos de obras de inversión con P2019 por años de duración y UG

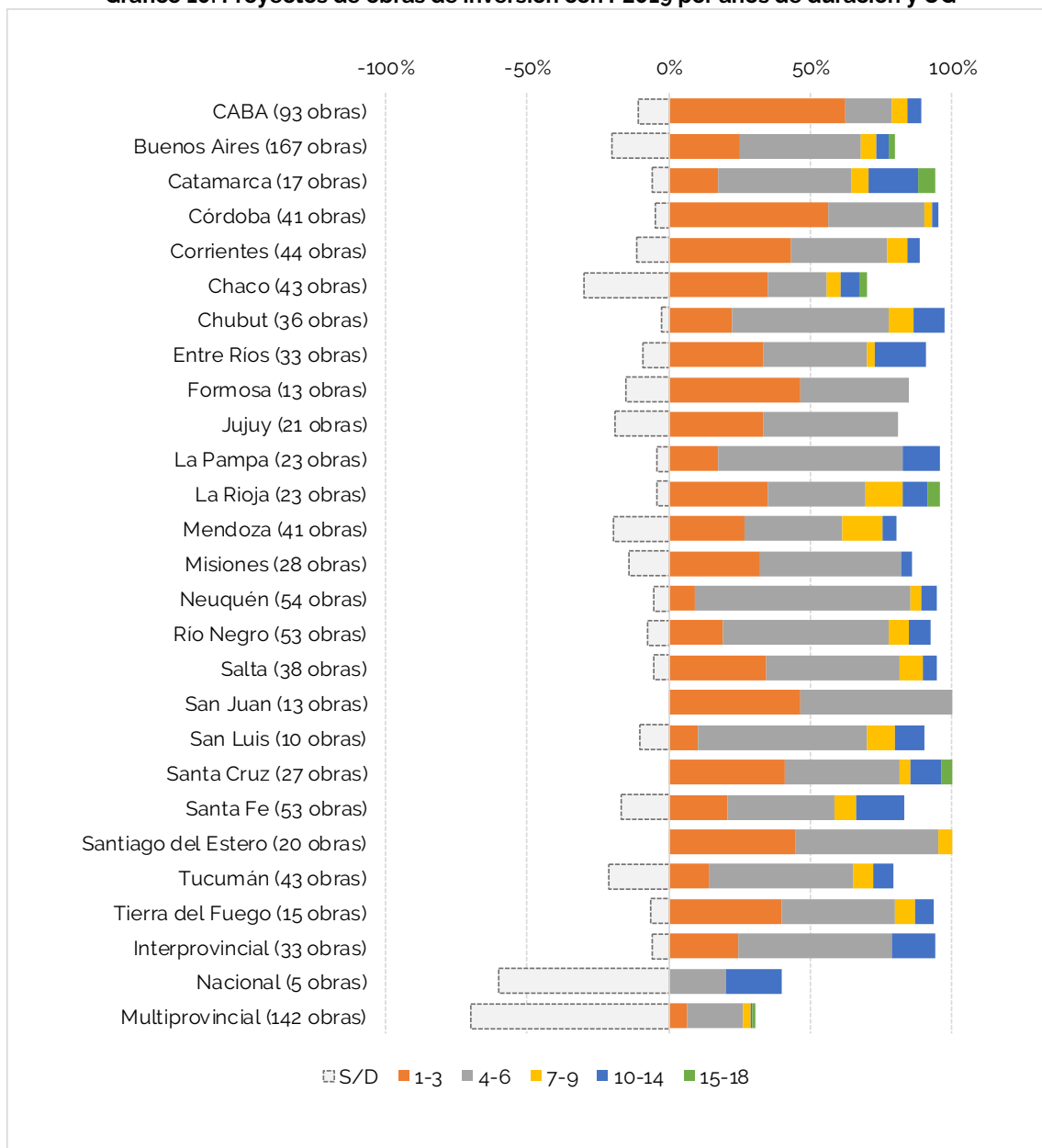

Fuente: Elaboración propia en base a datos de E.Sidif y BAPIN.

Proyectos del Plan Belgrano

El monto ejecutado por el Plan Belgrano puede estimarse a partir de las obras destinadas a las provincias incluidas en el mismo. En el segundo trimestre de 2019, hubo 269 proyectos de inversión que sumaron gastos por \$ 3.374 millones, de los cuales 63,1% corresponden al NOA y 36,9% al NEA. Las provincias que recibieron mayores montos por

obras en el trimestre fueron Salta (26,0%) y Santiago del Estero (15,3%) y las que menos recibieron, Catamarca (2,8%) y Tucumán (4,3%).

Dentro de esa suma, las principales obras identificadas son Renovación de Vías y Corredor del Ferrocarril General Belgrano Cargas (CDB S/N) (\$ 1.009 millones), Autovía Ruta Nacional N° 11 Tatane – Formosa (\$ 308 millones), Autopista Ruta Nacional N° 12 Posadas - San Ignacio (\$ 214 millones), Corredor NOA: Autopista Rutas Nacionales N° 34, 66 y 1V66 Acceso a Salta - San Pedro de Jujuy - Sección IV (BIRF 8810) (\$ 184 millones), Malla 431 A - Ruta Nacional N° 34 - La Banda Km. 720 - Garmendia Km. 857 (\$ 134 millones), Malla 439 (\$ 130 millones), Malla 409 A (\$ 120 millones).

Cuadro 8: APN. Proyectos de Inversión asignables al Plan Belgrano.
Ejecución por región y UG, a precios corrientes
 (segundo trimestre de 2019, en millones de \$ y en %)

Región / Provincia	Devengado		Crédito vigente		Ejecución
	\$ (1)	%	\$ (2)	%	% (1/2)
NEA	1.246	36,9	4.353	33,3	28,6
Provincia de Corrientes	254	7,5	1.760	13,5	14,4
Provincia de Formosa	325	9,6	352	2,7	92,5
Provincia de Misiones	251	7,5	1.015	7,8	24,8
Provincia del Chaco	415	12,3	1.226	9,4	33,9
NOA	2.128	63,1	8.727	66,7	24,4
Provincia de Catamarca	93	2,8	629	4,8	14,8
Provincia de Jujuy	328	9,7	1.377	10,5	23,8
Provincia de La Rioja	169	5,0	495	3,8	34,2
Provincia de Salta	877	26,0	1.152	8,8	76,1
Provincia de Santiago del Estero	515	15,3	764	5,8	67,4
Provincia de Tucumán	146	4,3	4.310	33,0	3,4
Total	3.374	100,0	13.080	100,0	25,8

Fuente: Elaboración propia en base a datos de E.Sidif.

El crédito vigente para el conjunto de las provincias del Plan Belgrano se mantuvo relativamente estable, aunque se modificaron los créditos entre las provincias que lo componen a favor de Tucumán y, en menor parte, Misiones, en desmedro de La Rioja, Corrientes, Jujuy, Catamarca, Formosa y Salta.

Cabe mencionar que la ejecución del Plan Belgrano constituye una estimación de mínima, dado que debe considerarse adicionalmente la proporción destinada a las provincias del NOA y del NEA de los gastos ejecutados en proyectos interprovinciales.

ANEXO DE CUADROS Y GRÁFICOS

Cuadro 9: APN. Inversión pública, ejecución por región y ubicación geográfica, a precios constantes (segundo trimestre de 2019, en millones de \$ y en %)

Región / Ubicación geográfica	Devengado (1)			Crédito vigente (2)			Ejecución (1/2)		
	IRD*	TC	TOTAL	IRD*	TC	TOTAL	IRD*	TC	TOTAL
							%	%	%
PAMPEANA	4.580	4.948	9.576	19.316	13.676	32.993	n.c.	n.c.	n.c.
Ciudad Autónoma de Buenos Aires	1.309	3.326	4.649	5.486	3.259	8.745	n.c.	n.c.	n.c.
Prov. de Buenos Aires	2.258	1.006	3.288	9.544	7.193	16.737	n.c.	n.c.	n.c.
Prov. de Córdoba	392	328	724	2.152	1.114	3.266	n.c.	n.c.	n.c.
Prov. de Entre Ríos	138	113	253	375	984	1.359	n.c.	n.c.	n.c.
Prov. de La Pampa	54	21	76	232	234	466	n.c.	n.c.	n.c.
Prov. de Santa Fe	429	154	587	1.528	892	2.420	n.c.	n.c.	n.c.
CUYO	468	410	883	2.382	1.857	4.240	n.c.	n.c.	n.c.
Prov. de Mendoza	200	172	374	1.595	1.091	2.685	n.c.	n.c.	n.c.
Prov. de San Juan	154	213	368	526	717	1.243	n.c.	n.c.	n.c.
Prov. de San Luis	114	25	141	262	50	312	n.c.	n.c.	n.c.
NEA	570	781	1.357	1.937	3.107	5.044	n.c.	n.c.	n.c.
Prov. de Corrientes	117	135	254	785	513	1.298	n.c.	n.c.	n.c.
Prov. del Chaco	190	291	483	545	976	1.522	n.c.	n.c.	n.c.
Prov. de Formosa	150	111	262	156	577	733	n.c.	n.c.	n.c.
Prov. de Misiones	114	244	358	451	1.040	1.491	n.c.	n.c.	n.c.
NOA	968	1.594	2.572	3.880	6.174	10.054	n.c.	n.c.	n.c.
Prov. de Catamarca	43	168	211	279	292	571	n.c.	n.c.	n.c.
Prov. de Jujuy	151	135	287	611	763	1.374	n.c.	n.c.	n.c.
Prov. de La Rioja	78	532	611	220	1.968	2.188	n.c.	n.c.	n.c.
Prov. de Salta	396	441	841	516	1.609	2.124	n.c.	n.c.	n.c.
Prov. de Santiago del Estero	234	168	405	339	888	1.227	n.c.	n.c.	n.c.
Prov. de Tucumán	66	151	217	1.915	655	2.570	n.c.	n.c.	n.c.
PATAGÓNICA	1.087	439	1.537	3.681	6.718	10.399	n.c.	n.c.	n.c.
Prov. del Chubut	155	37	193	775	315	1.090	n.c.	n.c.	n.c.
Prov. del Neuquén	369	243	615	830	873	1.703	n.c.	n.c.	n.c.
Prov. de Río Negro	414	67	485	1.491	490	1.981	n.c.	n.c.	n.c.
Prov. de Santa Cruz	44	28	72	158	4.703	4.860	n.c.	n.c.	n.c.
Prov. de Tierra del Fuego, Antártida e Islas del Atlántico Sur	106	65	172	428	337	764	n.c.	n.c.	n.c.
SIN REGIÓN ESPECIFICADA	1.903	1.317	3.240	8.419	13.490	21.909	n.c.	n.c.	n.c.
Nacional	147	501	650	2.544	4.043	6.587	n.c.	n.c.	n.c.
Binacional	0	0	0	0	0	0	n.c.	n.c.	n.c.
No Clasificado	13	0	13	31	6	37	n.c.	n.c.	n.c.
Interprovincial	1.742	816	2.577	5.844	9.441	15.285	n.c.	n.c.	n.c.
Total	9.575	9.489	19.165	39.616	45.022	84.638	n.c.	n.c.	n.c.

Fuente: Elaboración propia en base a datos de E.Sidif e INDEC.

(*): Incluye los proyectos de inversión y la adquisición de bienes de uso.

n.c.: no corresponde.

Cuadro 10: Transferencias de capital, ejecución por jurisdicción, a precios corrientes
(segundo trimestre de 2019 y de 2018, en millones de \$ y en %)

Jurisdicción	2018		2019				Relaciones		
	Devengado (1)	%	Devengado (2)	%	Crédito vigente (3)	%	Var Interanual		Ejecución
							\$ (2-1)	% (2-1)/1	% (2/3)
Ministerio del Interior, Obras Públicas y Vivienda	15.058	42,2	12.031	57,6	45.804	45,2	-3.027	-20,1	26,3
Obligaciones a Cargo del Tesoro	14.478	40,6	5.263	25,2	24.068	23,7	-9.215	-63,6	21,9
Ministerio de Hacienda	933	2,6	60	0,3	14.632	14,4	-874	-93,6	0,4
Ministerio de Educación, Cultura, Ciencia y Tecnología	1.676	4,7	1.821	8,7	7.262	7,2	145	8,6	25,1
Ministerio de Transporte	1.873	5,3	1.258	6,0	6.370	6,3	-615	-32,8	19,8
Ministerio de Salud y Desarrollo Social	127	0,4	131	0,6	1.501	1,5	3	2,4	8,7
Ministerio de Producción y Trabajo	158	0,4	263	1,3	918	0,9	106	66,9	28,7
Jefatura de Gabinete de Ministros	233	0,7	2	0,0	549	0,5	-231	-99,2	0,3
Presidencia de la Nación	1.130	3,2	61	0,3	306	0,3	-1.069	-94,6	19,9
Ministerio de Seguridad	0	0,0	0	0,0	15	0,0	0		-
Ministerio de Justicia y Derechos Humanos	0	0,0	1	0,0	1	0,0	1		100,0
Ministerio de Defensa	0	0,0	0	0,0	0	0,0	0		
Total	35.667	100	20.890	100	101.425	100	-14.777	-41,4	20,6

Fuente: Elaboración propia en base a datos de E.Sidif

Cuadro 11: APN. Proyectos de Inversión, ejecución por jurisdicción, a precios constantes
(segundo trimestre de 2019 y de 2018, en millones de \$ y en %)

Jurisdicción	2018		2019				Relaciones		
	Devengado (1)	%	Devengado (2)	%	Crédito vigente (3)	%	Var Interanual		Ejecución
							\$ (2-1)	% (2-1)/1	% (2/3)
Ministerio de Transporte	4.309	69,1	7.295	83,8	26.054	79,4	2.987	69,3	n.c.
Ministerio del Interior, Obras Públicas y Vivienda	393	6,3	478	5,5	2.386	7,3	85	21,6	n.c.
Ministerio de Educación, Cultura, Ciencia y Tecnología	486	7,8	308	3,5	1.736	5,3	-178	-37	n.c.
Ministerio de Hacienda	661	10,6	475	5,5	1.633	5,0	-186	-28	n.c.
Presidencia de la Nación	119	1,9	65	0,8	381	1,2	-53	-45	n.c.
Ministerio de Salud y Desarrollo Social	181	2,9	51	0,6	239	0,7	-130	-72	n.c.
Ministerio de Defensa	18	0,3	5	0,1	102	0,3	-13	-73	n.c.
Poder Judicial de la Nación	20	0,3	7	0,1	96	0,3	-13	-65	n.c.
Poder Legislativo Nacional	5	0,1	3	0,0	64	0,2	-3	-49	n.c.
Ministerio de Producción y Trabajo	31	0,5	8	0,1	54	0,2	-23	-74	n.c.
Ministerio de Seguridad	14	0,2	6	0,1	54	0,2	-8	-54	n.c.
Ministerio Público	1	0,0	0	0,0	17	0,1	-1	-100	n.c.
Jefatura de Gabinete de Ministros	0	0,0	0	0,0	6	0,0	0		n.c.
Ministerio de Justicia y Derechos Humanos	0	0,0	0	0,0	0	0,0	0		n.c.
Ministerio de Relaciones Exteriores y Culto	0	0,0	0	0,0	0	0,0	0		n.c.
Total	6.238	100,0	8.703	100,0	32.823	100,0	2.464	39,5	n.c.

Fuente: Elaboración propia en base a datos de E.Sidif e INDEC.

n.c.: no corresponde.

Cuadro 12: APN. Proyectos de Inversión, ejecución por institución, a precios constantes
(segundo trimestre de 2019 y de 2018, en millones de \$ y en %)

Institución	2018		2019				Relaciones		
	Devengado (1)	%	Devengado (2)	%	Crédito vigente (3)	%	Var Interanual		Ejecución (2/3)
							\$ (2-1)	% (2-1)/1	
Dirección Nacional de Vialidad	3.722,9	59,7	5.122,2	58,9	19.312	58,8	1.399,3	37,6	n.c.
Ministerio de Transporte	575,8	9,2	2.173,1	25,0	6.741	20,5	1.597,3	277,4	n.c.
Ministerio del Interior, Obras Públicas y Vivienda	96,1	1,5	305,5	3,5	1.783	5,4	209,4	217,9	n.c.
Secretaría de Gobierno de Energía	403,0	6,5	182,6	2,1	820	2,5	-220,3	-54,7	n.c.
Ministerio de Educación, Cultura, Ciencia y Tecnología	263,3	4,2	216,1	2,5	805	2,5	-47,1	-17,9	n.c.
Comisión Nacional de Energía Atómica	255,8	4,1	291,3	3,3	761	2,3	35,5	13,9	n.c.
Ente Nacional de Obras Hídricas de Saneamiento	282,4	4,5	170,3	2,0	595	1,8	-112,1	-39,7	n.c.
Comisión Nacional de Actividades Espaciales	181,6	2,9	64,4	0,7	571	1,7	-117,3	-64,6	n.c.
Secretaría de Gobierno de Ciencia, Tecnología e Innovación Productiva	38,4	0,6	26,8	0,3	323	1,0	-11,6	-30,3	n.c.
Secretaría de Gobierno de Turismo	31,3	0,5	31,5	0,4	153	0,5	0,2	0,6	n.c.
Administración Nacional de la Seguridad Social	86,2	1,4	37,7	0,4	146	0,4	-48,6	-56,3	n.c.
Administración de Parques Nacionales	4,3	0,1	14,6	0,2	106	0,3	10,2	236,0	n.c.
Poder Judicial de la Nación	20,2	0,3	7,2	0,1	96	0,3	-13,1	-64,7	n.c.
Secretaría General	3,7	0,1	7,7	0,1	81	0,2	4,0	109,6	n.c.
Estado Mayor General de la Armada	2,4	0,0	0,0	-	80	0,2	-2,4	-100,0	n.c.
Poder Legislativo Nacional	5,2	0,1	2,7	0,0	64	0,2	-2,5	-48,8	n.c.
Ministerio de Hacienda	1,2	0,0	0,0	-	45	0,1	-1,2	-100,0	n.c.
Prefectura Naval Argentina	10,0	0,2	3,5	0,0	43	0,1	-6,5	-64,7	n.c.
Secretaría de Gobierno de Salud	92,7	1,5	0,8	0,0	39	0,1	-92,0	-99,2	n.c.
Instituto Nacional de Tecnología Agropecuaria	3,1	0,0	5,9	0,1	35	0,1	2,8	89,9	n.c.
Ministerio de Salud y Desarrollo Social	0,0	-	7,5	0,1	35	0,1	7,5		n.c.
Secretaría de Gobierno de Ambiente y Desarrollo Sustentable	79,4	1,3	11,7	0,1	31	0,1	-67,7	-85,2	n.c.
Teatro Nacional Cervantes	2,1	0,0	0,7	0,0	28	0,1	-1,3	-64,4	n.c.
Estado Mayor General del Ejército	8,2	0,1	5,0	0,1	22	0,1	-3,2	-39,3	n.c.
Ministerio Público	0,8	0,0	0,0	-	17	0,1	-0,8	-100,0	n.c.
Secretaría de Gobierno de Agroindustria	25,6	0,4	2,1	0,0	13	0,0	-23,5	-91,7	n.c.
Agencia de Deporte Nacional	0,0	-	0,0	-	9,8	0,0	0,0		n.c.
Hospital Nacional 'Prof. Alejandro A. Posadas'	0,0	-	4,9	0,1	8,9	0,0	4,9		n.c.
Hospital Nacional Dr. Baldomero Sommer	0,7	0,0	0,1	0,0	8,4	0,0	-0,5	-80,6	n.c.
Jefatura de Gabinete de Ministros	0,0	-	0,0	-	6,4	0,0	0,0		n.c.
Secretaría de Gobierno de Cultura	0,9	0,0	0,0	-	6,1	0,0	-0,9	-100,0	n.c.
Gendarmería Nacional	0,9	0,0	2,1	0,0	6,0	0,0	1,2	142,4	n.c.
Superintendencia de Seguros de la Nación	0,0	-	0,0	-	5,3	0,0	0,0		n.c.
Policía de Seguridad Aeroportuaria	3,1	0,1	0,8	0,0	5,1	0,0	-2,3	-72,9	n.c.
Instituto Nacional del Agua	0,0	-	0,9	0,0	4,9	0,0	0,9		n.c.
Secretaría de Gobierno de Trabajo y Empleo	0,0	-	0,0	-	4,8	0,0	0,0		n.c.
Organismo Regulador de Seguridad de Presas	0,9	0,0	0,8	0,0	3,7	0,0	-0,1	-7,5	n.c.
Fundación Miguel Lillo	0,0	-	0,1	0,0	2,4	0,0	0,1		n.c.
Instituto Nacional de Rehabilitación Psicofísica del Sur 'Dr. Juan Otimio Tesone'	0,0	-	0,0	-	2,0	0,0	0,0		n.c.
Instituto Nacional de Vitivinicultura	0,2	0,0	0,0	-	1,8	0,0	-0,2	-100,0	n.c.
Ente Nacional Regulador del Gas	1,1	0,0	1,4	0,0	1,7	0,0	0,3	27,3	n.c.
Administración Nacional de Aviación Civil	10,0	0,2	0,0	0,0	0,9	0,0	-10,0	-99,5	n.c.
Dirección Nacional de Migraciones	13,7	0,2	0,4	0,0	0,4	0,0	-13,3	-97,2	n.c.
Fondo Nacional de las Artes	0,0	-	0,2	0,0	0,2	0,0	0,2		n.c.
Ministerio de Justicia y Derechos Humanos	0,0	-	0,0	-	0,0	0,0	0,0		n.c.
Administración Nacional de Laboratorios e Institutos de Salud 'Dr. Carlos Malbrán'	1,2	0,0	0,0	-	0,0	-	-1,2	-100,0	n.c.
Dirección General de Fabricaciones Militares	6,5	0,1	0,0	-	0,0	-	-6,5	-100,0	n.c.
Estado Mayor General de la Fuerza Aérea	0,0	-	0,0	-	0,0	-	0,0		n.c.
Instituto Geográfico Nacional	0,0	-	0,0	-	0,0	-	0,0		n.c.
Instituto Nacional de Investigación y Desarrollo Pesquero	0,0	-	0,0	-	0,0	-	0,0		n.c.
Instituto Nacional de Tecnología Industrial	0,2	0,0	0,0	-	0,0	-	-0,2	-100,0	n.c.
Ministerio de Defensa	1,1	0,0	0,0	-	0,0	-	-1,1	-100,0	n.c.
Ministerio de Seguridad	0,0	-	0,0	-	0,0	-	0,0		n.c.
Policía Federal Argentina	0,0	-	0,0	-	0,0	-	0,0		n.c.
Secretaría de Gobierno de Modernización	0,0	-	0,0	-	0,0	-	0,0		n.c.
Servicio Geológico Minero Argentino	2,0	0,0	0,0	-	0,0	-	-2,0	-100,0	n.c.
Ministerio de Relaciones Exteriores y Culto	0,0	-	0,0	-	0,0	(0,0)	0,0		n.c.
Total	6.238	100,0	8.703	100,0	32.823	100,0	2.464	39,5	n.c.

Fuente: Elaboración propia en base a datos de E.Sidif e INDEC.
n.c.: no corresponde.

Cuadro 13: APN. Proyectos de Inversión, ejecución por región, a precios constantes
(segundo trimestre de 2019 y de 2018, en millones de \$ y en %)

Región	2018		2019				Relaciones			
	Devengado (1)	%	Devengado (2)	%	Crédito vigente (3)	%	Var Interanual		Ejecución (2/3)	Gasto per cápita \$
							\$ (2-1)	% (2-1)/1		
PAMPEANA	2.342	37,5	3.819	43,9	14.796	45,1	1.478	63,1	n.c.	129,9
Interprovincial	484	7,8	1.742	20,0	5.034	15,3	1.258	260,0	n.c.	n.c.
NOA	911	14,6	964	11,1	3.874	11,8	53	5,8	n.c.	171,7
PATAGONIA	1.190	19,1	1.027	11,8	3.648	11,1	-163	-13,7	n.c.	406,2
CUYO	550	8,8	429	4,9	2.276	6,9	-122	-22,1	n.c.	132,2
NEA	423	6,8	568	6,5	1.932	5,9	145	34,3	n.c.	136,8
Nacional	316	5,1	143	1,6	1.256	3,8	-173	-54,8	n.c.	3,2
No Clasificado	22	0,4	11	0,1	7	0,0	n.c.	n.c.	n.c.	n.c.
Binacional	0	0,0	0	0,0	0	0,0	0	211,8	n.c.	n.c.
Total	6.238	100,0	8.703	100,0	32.823	100,0	2.464	39,5	n.c.	193,7

Fuente: Elaboración propia en base a datos de E.Sidif e INDEC.
n.c.: no corresponde.

Cuadro 14: APN. Proyectos de Inversión, ejecución por UG, a precios corrientes
(segundo trimestre de 2019 y de 2018, en millones de \$ y en %)

Ubicación Geográfica	2018		2019				Relaciones			
	Devengado (1)	%	Devengado (2)	%	Crédito vigente (3)	%	Var Interanual		Ejecución (2/3)	Gasto per cápita \$
							\$ (2-1)	% (2-1)/1		
Provincia de Buenos Aires	910	10,4	4.835	25,2	20.392	27,6	3.925	431,4	23,7	278,3
Interprovincial	668	7,7	3.822	20,0	11.341	15,3	3.154	472,4	33,7	n.c.
Ciudad Autónoma de Buenos Aires	418	4,8	1.355	7,1	4.367	5,9	937	224,3	31,0	441,2
Provincia de Tucumán	139	1,6	146	0,8	4.310	5,8	7	4,8	3,4	87,1
Provincia de Córdoba	540	6,2	864	4,5	3.767	5,1	324	60,0	22,9	232,0
Provincia de Mendoza	467	5,4	429	2,2	3.556	4,8	-38	-8,0	12,1	218,0
Provincia de Santa Fe	984	11,3	950	5,0	3.442	4,7	-34	-3,4	27,6	270,6
Provincia de Río Negro	648	7,4	874	4,6	3.310	4,5	226	34,8	26,4	1.184,7
Nacional	446	5,1	314	1,6	2.828	3,8	-132	-29,5	11,1	7,0
Provincia del Neuquén	373	4,3	778	4,1	1.866	2,5	405	108,7	41,7	1.186,6
Provincia de Corrientes	254	2,9	254	1,3	1.760	2,4	0	0,1	14,4	228,7
Provincia del Chubut	338	3,9	339	1,8	1.745	2,4	2	0,5	19,5	557,6
Provincia de Jujuy	193	2,2	328	1,7	1.377	1,9	135	69,9	23,8	430,2
Provincia del Chaco	208	2,4	415	2,2	1.226	1,7	208	100,1	33,9	348,3
Provincia de San Juan	91	1,0	335	1,7	1.184	1,6	244	266,6	28,3	433,5
Provincia de Salta	251	2,9	877	4,6	1.152	1,6	626	249,6	76,1	623,3
Provincia de Misiones	-23	(0,3)	251	1,3	1.015	1,4	275	-1.175,1	24,8	201,5
Provincia de Tierra del Fuego, Antártida	203	2,3	209	1,1	948	1,3	6	2,9	22,1	1.236,0
Provincia de Entre Ríos	183	2,1	304	1,6	843	1,1	121	66,4	36,1	221,6
Provincia de Santiago del Estero	84	1,0	515	2,7	764	1,0	431	511,1	67,4	531,8
Provincia de Catamarca	178	2,0	93	0,5	629	0,9	-85	-47,8	14,8	225,7
Provincia de La Pampa	217	2,5	116	0,6	523	0,7	-101	-46,4	22,3	327,3
Provincia de La Rioja	444	5,1	169	0,9	495	0,7	-275	-61,9	34,2	435,4
Provincia de San Luis	212	2,4	182	0,9	386	0,5	-30	-14,3	47,1	362,2
Provincia de Formosa	157	1,8	325	1,7	352	0,5	168	107,6	92,5	541,6
Provincia de Santa Cruz	107	1,2	51	0,3	350	0,5	-56	-52,3	14,5	142,7
No Clasificado	32	0,4	24	0,1	15	0,0	-8	-25,1	160,0	n.c.
Binacional	0,2	0,0	0,8	0,0	0,0	-	1	390,4	n.c.	n.c.
Total	8.720	100,0	19.156	100,0	73.942	100,0	10.436	119,7	25,9	426,3

Fuente: Elaboración propia en base a datos de E.Sidif.
n.c.: no corresponde.

Cuadro 15: APN. Proyectos de Inversión, ejecución por UG, a precios constantes
(segundo trimestre de 2019 y de 2018, en millones de \$ y en %)

Ubicación Geográfica	2018		2019				Relaciones			
	Devengado (1)	%	Devengado (2)	%	Crédito vigente (3)	%	Var Interanual		Ejecución %	Gasto per cápita \$
							\$ (2-1)	% (2-1)/1		
Provincia de Buenos Aires	678	10,9	2.193	25,2	9.052	27,6	1.515	223,3	n.c.	126,2
Interprovincial	484	7,8	1.742	20,0	5.034	15,3	1.258	260,0	n.c.	n.c.
Ciudad Autónoma de Buenos Aires	295	4,7	615	7,1	1.939	5,9	320	108,4	n.c.	200,3
Provincia de Tucumán	97	1,6	66	0,8	1.913	5,8	-32	-32,7	n.c.	39,2
Provincia de Córdoba	381	6,1	392	4,5	1.672	5,1	11	2,9	n.c.	105,2
Provincia de Mendoza	334	5,4	194	2,2	1.579	4,8	-141	-42,1	n.c.	98,2
Provincia de Santa Fe	699	11,2	429	4,9	1.528	4,7	-269	-38,5	n.c.	122,3
Provincia de Río Negro	464	7,4	397	4,6	1.469	4,5	-67	-14,5	n.c.	537,5
Nacional	316	5,1	143	1,6	1.256	3,8	-173	-54,8	n.c.	3,2
Provincia del Neuquén	266	4,3	357	4,1	828	2,5	91	34,1	n.c.	544,8
Provincia de Corrientes	181	2,9	117	1,3	781	2,4	-65	-35,6	n.c.	105,1
Provincia del Chubut	241	3,9	153	1,8	775	2,4	-87	-36,3	n.c.	251,7
Provincia de Jujuy	135	2,2	149	1,7	611	1,9	14	10,4	n.c.	196,0
Provincia del Chaco	147	2,4	190	2,2	544	1,7	43	29,4	n.c.	159,1
Provincia de San Juan	66	1,1	153	1,8	526	1,6	87	131,5	n.c.	197,7
Provincia de Salta	178	2,8	395	4,5	511	1,6	218	122,5	n.c.	280,9
Provincia de Misiones	-16	-0,3	114	1,3	451	1,4	129	-819,7	n.c.	91,0
Provincia de Tierra del Fuego, Antártida	143	2,3	96	1,1	421	1,3	-47	-32,7	n.c.	570,2
Provincia de Entre Ríos	135	2,2	138	1,6	374	1,1	2	1,8	n.c.	100,2
Provincia de Santiago del Estero	59	0,9	234	2,7	339	1,0	176	298,7	n.c.	242,1
Provincia de Catamarca	126	2,0	43	0,5	279	0,9	-83	-66,0	n.c.	103,8
Provincia de La Pampa	154	2,5	53	0,6	232	0,7	-101	-65,8	n.c.	148,1
Provincia de La Rioja	316	5,1	76	0,9	220	0,7	-240	-75,8	n.c.	196,8
Provincia de San Luis	150	2,4	83	0,9	171	0,5	-67	-45,0	n.c.	164,4
Provincia de Formosa	111	1,8	148	1,7	156	0,5	37	33,8	n.c.	246,3
Provincia de Santa Cruz	76	1,2	23	0,3	156	0,5	-52	-69,2	n.c.	65,4
No Clasificado	22	0,4	11	0,1	7	0,0	-11	-50,8	n.c.	n.c.
Binacional	0,1	0,0	0,4	0,0	0,0	-	0	211,8	n.c.	n.c.
Total	6.238	100,0	8.703	100,0	32.823	100,0	2.464	39,5	n.c.	193,7

Fuente: Elaboración propia en base a datos de E.Sidif e INDEC.
n.c.: no corresponde.

Cuadro 16: APN. Proyectos de Inversión, por fuente de financiamiento, a precios constantes
(segundo trimestre de 2019 y de 2018, en millones de \$ y en %)

Fuente de Financiamiento	2018		2019				Relaciones		
	Devengado (1)	%	Devengado (2)	%	Crédito vigente (3)	%	Var Interanual		Ejecución %
							\$ (2-1)	% (2-1)/1	
Fuentes Internas	5.518	88,5	6.093	70,0	24.223	73,8	575	10,4	n.c.
Tesoro Nacional	67	1,1	1.164	13,4	5.601	17,1	1.097	1.642,5	n.c.
Recursos Propios	135	2,2	60	0,7	278	0,8	-75	-55,7	n.c.
Recursos con Afectación Específica	44	0,7	33	0,4	303	0,9	-10	(23,5)	n.c.
Transferencias Internas	852	13,7	2.668	30,7	8.638	26,3	1.816	213,3	n.c.
Crédito Interno	4.420	70,9	2.168	24,9	9.402	28,6	-2.253	-51,0	n.c.
Fuentes Externas	720	11,5	2.609	30,0	8.600	26,2	1.889	262,4	n.c.
Transferencias Externas	0	0,0	1	0,0	7	0,0	1		n.c.
Crédito Externo	720	11,5	2.609	30,0	8.593	26,2	1.888	262,2	n.c.
Total	6.238	100,0	8.703	100,0	32.823	100,0	2.464	39,5	n.c.

Fuente: Elaboración propia en base a datos de E.Sidif e INDEC.
n.c.: no corresponde.

Cuadro 17: APN. Principales Proyectos de Inversión por UG. Ejecución financiera y física
(segundo trimestre de 2019 y total anual de 2018, en millones de \$ corrientes y en %)

Proyectos	2019									2018		Presupuesto 2019
	Ejecución financiera						Ejecución física		Ejecución física			
	Costo total actual	Crédito inicial		Vigente al 30/6/19	Devengado al 30/6/19	Ejecución	Programación inicial	Ejecutado al 30/6/19	Acumulada desde año inicial	Tramo		
		\$	\$	% acum	\$ (2)	\$ (1)	% (1/2)	%	%			
CABA												
Saneamiento Agua y Cloacas-Barrios Tres Rosas, San Blas (Villa 21/24) (BIRF N°7706-AC)	1449	1.258	32,3	1.258	92	7,3	66,00	8,26	30,61	Bajo	429	
Construcción Edificio Caro + Infitino - Etapa I (CAF N° 8919)	0	428	43,3	728	320	43,9	11,53	11,08	88,47	Alto	428	
Construcción y Refacción de Edificios Fiscales - Etapa IV	493	284	50,6	243	0	0,0	56,00	0,00	0,00	Minimo	284	
Subtotal 3 principales proyectos	1.941	1.970	50,6	2.229	412	18,5					1.140	
Resto (90 proyectos)	10.063	1.924	49,4	2.707	753	27,8					1.948	
Total (93 proyectos)	12.005	3.894	100,0	4.936	1.165	23,6					3.088	
Buenos Aires												
Autopista Ruta Nacional N° 8 Pilar - Pergamino	10207	4579	28,2	4001	1542	38,5	60,15	s/i	39,85	Bajo	4579	
Autopista Ruta Nacional N° 7 Lujan - Junin	6.812	2.968	46,5	2.516	1.360	54,1	23,02	s/i	25,19	Bajo	2.968	
Autopista Ruta Nacional N° 33 El Cholo - Tornquist	7.773	1.700	57,0	635	353	55,6	54,36	s/i	4,77	Minimo	1.700	
Subtotal 3 principales proyectos	24.792	9.247	57,0	7.151	3.255	45,5						
Resto (164 proyectos)	49.789	6.966	43,0	9.994	4.070	44,7						
Total (167 proyectos)	74.581	16.213	100,0	16.246	7.325	45,1					16.213	
Catamarca												
Malla 441 - Obras de Recuperación y Mantenimiento en Ruta Nacional N° 0038 - Provincia de Catamarca	2.630	305	35,3	0	0		0,00	s/i	0,00	Minimo	305	
Malla 408A - Obras de Recuperación y Mantenimiento en Ruta Nacional N° 0060 / Nacional N° 0157 - Provincia de Catamarca	2.455	305	70,6	0	0		0,00	s/i	0,00	Minimo	305	
Malla 408C - Obras de Recuperación y Mantenimiento en Ruta Nacional N° 0060 - Provincia de Catamarca	867	92	81,3	387	132	34,0	34,52	s/i	35,27	Bajo	92	
Subtotal 3 principales proyectos	5.951	702	81,3	387	132	34,0						
Resto (14 proyectos)	1.150	162	18,7	209	105	50,2						
Total (17 proyectos)	7.101	863	100,0	597	237	39,7					863	
Córdoba												
Autopista Ruta Nacional N° 19 San Francisco - Cordoba (BID 3836 OC-AR)	10.684	1.272	34,1	2.590	1.578	60,9	37,19	s/i	34,91	Bajo	1.272	
Repavimentación Ruta Nacional N° 9 y Ruta Nacional N° 60 - Cordoba	4.284	916	58,7	259	109	42,0	13,21	s/i	73,58	Medio-alto	916	
Malla 230 - Obras de Recuperación y Mantenimiento en Ruta Nacional N° 0158 - Provincia de Cordoba	1.111	443	70,6	252	94	37,3	42,21	s/i	20,86	Bajo	443	
Subtotal 3 principales proyectos	16.079	2.631	70,6	3.101	1.781	57,4						
Resto (38 proyectos)	9.316	1.098	29,4	554	111	20,0						
Total (41 proyectos)	25.396	3.729	100,0	3.654	1.892	51,8					3.600	
Corrientes												
Travesía Urbana Corrientes	1.549	907	43,9	257	90	35,0	28,82	s/i	6,32	Minimo	907	
Malla 535 - Obras de Recuperación y Mantenimiento en Ruta Nacional N° 0012 / Nacional N° 0123 - Provincia de Corrientes	1.694	346	60,6	0	0		0,00	s/i	0,00	Minimo	346	
Construcción de Nueva Terminal Portuaria en Ita Ibaté - Provincia de Corrientes	516	229	71,7	46	0	0,0	97,52	0,00	2,48	Minimo	229	
Subtotal 3 principales proyectos	3.759	1.482	71,7	303	90	29,6						
Resto (41 proyectos)	3.829	585	28,3	1.036	305	29,5						
Total (44 proyectos)	7.588	2.068	100,0	1.339	395	29,5					2.061	
Chaco												
Plan Director de Desagües Cloacales Area Metropolitana Gran Resistencia, Provincia del Chaco (BID N° 2343/ OC-AR)	251	251	25,6	0	0		0,00	0,00	0,00	Minimo	251	
Malla 541 - Obras de Recuperación y Mantenimiento en Ruta Nacional N° 0095 - Provincia de Chaco	311	205	46,6	0	0		0,00	s/i	53,14	Medio-bajo	205	
Red de Mantenimiento 18° Distrito - Chaco - Malla C (M18C)	670	184	65,4	0	0	0,0	100,00	s/i	0,00	Minimo	184	
Subtotal 3 principales proyectos	1.231	639	65,4	0	0	0,0						
Resto (40 proyectos)	5.300	338	34,6	373	234	62,7						
Total (43 proyectos)	6.531	977	100,0	373	234	62,7					977	
Chubut												
Malla 113 - Obras de Recuperación y Mantenimiento en Ruta Nacional N° 0040 - Provincia de Chubut	1.339	662	33,2	158	0	0,0	48,61	s/i	8,85	Minimo	662	
Obras de Seguridad en Distrito Chubut	640	271	46,8	0	0		0,00	s/i	0,00	Minimo	271	
Autopista Ruta Nacional N° 3 Puerto Madryn - Trelew	2.795	250	59,4	121	50	41,3	35,47	s/i	5,42	Minimo	250	
Subtotal 3 principales proyectos	4.774	1.183	59,4	280	50	17,9						
Resto (33 proyectos)	14.178	810	40,6	1.007	524	52,0						
Total (36 proyectos)	18.952	1.994	100,0	1.287	574	44,6					1.994	
Entre Ríos												
Construcción de Sistema de Agua Potable en la Localidad de Concordia - Entre Ríos (BID 3451 OC-AR)	1.224	352	38,4	193	150	77,7	44,72	2,34	19,82	Minimo	352	
Malla 506 - Obras de Recuperación y Mantenimiento en Ruta Nacional N° 0127 - Provincia de Entre Ríos	1.169	120	51,6	202	86	42,5	28,46	s/i	46,64	Medio-bajo	120	
Red de Mantenimiento 17° Distrito - Entre Ríos - Malla A (M17A)	39	95	61,9	5	0	0,0	100,00	s/i	0,00	Minimo	95	
Subtotal 3 principales proyectos	2.433	567	61,9	400	236	59,0						
Resto (30 proyectos)	11.938	348	38,1	334	68	20,3						
Total (33 proyectos)	14.371	915	100,0	734	303	41,3					912	

Formosa												
Red de Mantenimiento 22° Distrito - Formosa - Malla B (M22B)	925	253	59.1	0	0	0.0	100.00	s/i	0.00	Minimo	253	
Construccion Centro de Interpretacion Bañado La Estrella. Provincia de Formosa (BID N° 2606/OC-AR)	115	85	79.0	96	0	0.0	9.60	0.00	0.00	Minimo	0	
Red de Mantenimiento 22° Distrito - Formosa - Malla C (M22C)	125	38	87.8	0	0	0.0	0.00	s/i	0.00	Minimo	38	
Subtotal 3 principales proyectos	1.165	376	87.8	96	0	0.0						
Resto (10 proyectos)	418	52	12.2	23	6	25.3						
Total (13 proyectos)	1.583	428	100.0	119	6	5.0					343	
Jujuy												
Red de Mantenimiento 6° Distrito - Jujuy - Malla A (Mo6A)	979	261	31.2	78	28	36.2	100.00	s/i	0.00	Minimo	261	
Obras Edilicias Generales en Distrito Jujuy	0	182	52.9	0	0	0.0	0.00	s/i	0.00	Minimo	182	
Red de Mantenimiento 6° Distrito - Jujuy - Malla C (Mo6C)	13	120	67.2	0	0	0.0	100.00	s/i	0.00	Minimo	120	
Subtotal 3 principales proyectos	992	563	67.2	78	28	36.2						
Resto (18 proyectos)	622	275	32.8	390	133	34.2						
Total (21 proyectos)	1.615	839	100.0	469	162	34.5					746	
La Pampa												
Malla 117B - Obras de Recuperacion y Mantenimiento en Ruta Nacional N° 0035 / Nacional N° 0188 - Provincia de La Pampa	0	138	24.9	138	59	42.6	37.95	s/i	28.84	Bajo	138	
Obras de Seguridad en Distrito La Pampa	381	92	41.6	67	50	75.4	100.00	s/i	0.00	Minimo	92	
Red de Mantenimiento 21° Distrito - La Pampa - Malla E (M21E)	83	83	56.4	0	0	0.0	100.00	s/i	0.00	Minimo	83	
Subtotal 3 principales proyectos	463	313	56.4	205	109	53.3						
Resto (20 proyectos)	5.338	242	43.6	68	23	33.9						
Total (23 proyectos)	5.801	555	100.0	273	132	48.5					555	
La Rioja												
Malla 408B - Obras de Recuperacion y Mantenimiento en Ruta Nacional N° 0038 / Nacional N° 0060 - Provincias de La Rioja y Catama	1199	328	30.6	0	0	0.0	0.00	s/i	0.00	Minimo	328	
Red de Mantenimiento 8° Distrito - La Rioja - Malla B (Mo8B)	712	183	47.6	15	14	93.3	100.00	s/i	0.00	Minimo	183	
Red de Mantenimiento 8° Distrito - La Rioja - Malla D (Mo8D)	461	140	60.6	0	0	0.0	0.00	s/i	0.00	Minimo	140	
Subtotal 3 principales proyectos	2.372	651	60.6	15	14	93.3						
Resto (20 proyectos)	5.285	422	39.4	297	243	82.1						
Total (23 proyectos)	7.658	1.073	100.0	312	258	82.6					1.073	
Mendoza												
Sistema Cristo Redentor: Autopista Ruta Nacional N° 7 Variante Palmira - Lujan de Cuyo (BID 4418 OC-AR)	6.506	430	35.7	589	208	35.3	53.18	s/i	6.93	Minimo	430	
Malla 313A - Obras de Recuperacion y Mantenimiento en Ruta Nacional N° 0143 - Provincia de Mendoza	0	184	51.0	375	283	75.6	15.21	s/i	71.49	Medio-alto	184	
Red de Mantenimiento 4° Distrito - Mendoza - Malla C (M04C)	39	127	61.5	23	0	0.0	100.00	s/i	0.00	Minimo	127	
Subtotal 3 principales proyectos	6.544	741	61.5	986	491	49.8						
Resto (38 proyectos)	4.792	464	38.5	692	181	26.1						
Total (41 proyectos)	11.336	1.205	100.0	1.678	672	40.0					1.205	
Misiones												
Red de Mantenimiento 15° Distrito - Misiones - Malla A (M15A)	277	76	18.9	30	0	0.0	100.00	s/i	0.00	Minimo	76	
Construccion Pasarela en Agua, Plaza Mirador y Pasarela de Acceso, Parque Provincial Mocona, Misiones (BID N° 2606/OC-AR)	93	69	35.9	59	0	0.0	0.00	0.00	0.00	Minimo	10	
Pavimentacion Ruta Nacional N° 14 San Vicente - Irigoyen	1.531	46	47.4	11	1	8.4	12.73	s/i	87.27	Alto	46	
Subtotal 3 principales proyectos	1.901	191	47.4	100	1	0.9						
Resto (25 proyectos)	938	213	52.6	156	31	20.0						
Total (28 proyectos)	2.839	404	100.0	256	32	12.5					345	
Neuquén												
Aprovechamiento Multiproposito Chihuido I (VEB N° 201501)	95.941	500	28.3	0	0	0.0	0.85	0.00	0.00	Minimo	500	
Malla 109 - Obras de Recuperacion y Mantenimiento en Ruta Nacional N° 0237 / Nacional N° 0040 / Nacional N° 0231 - Provincia de	983	342	47.7	338	190	56.3	31.06	s/i	41.77	Medio-bajo	342	
Corredor Neuquen - Añelo - Ruta Provincial N° 7 y Ruta Provincial N° 51	0	108	53.8	149	46	31.1	53.48	s/i	46.52	Medio-bajo	108	
Subtotal 3 principales proyectos	96.925	950	53.8	487	237	48.6						
Resto (51 proyectos)	8.894	815	46.2	677	362	53.6						
Total (54 proyectos)	105.819	1.766	100.0	1.163	599	51.5					1.766	
Rio Negro												
Malla 103 - Obras de Recuperacion y Mantenimiento en Ruta Nacional N° 0151 / Nacional N° 0022 - Provincia de Rio Negro	418	283	20.8	14	14	100.0	47.26	s/i	11.39	Minimo	283	
Malla 114 - Obras de Recuperacion y Mantenimiento en Ruta Nacional N° 0040 - Provincia de Rio Negro	251	138	31.0	70	23	33.3	35.15	s/i	34.09	Bajo	138	
Ampliacion de Planta de Tratamiento Desagues Cloacales - San Carlos de Bariloche (BID 2343 OC-AR)	520	125	40.2	197	163	82.9	38.86	9.00	61.14	Medio-alto	125	
Subtotal 3 principales proyectos	1.189	547	40.2	281	201	71.5						
Resto (50 proyectos)	7.975	815	59.8	622	193	31.0						
Total (53 proyectos)	9.164	1.362	100.0	904	394	43.6					1.362	
Salta												
Malla 434 - Obras de Recuperacion y Mantenimiento en Ruta Nacional N° 0034 - Provincia de Salta	1.287	450	45.6	0	0	0.0	0.00	s/i	100.00	Alto	450	
Red de Mantenimiento 5° Distrito - Salta - Malla C (Mo5C)	734	202	66.1	0	0	0.0	0.00	s/i	0.00	Minimo	202	
Red de Mantenimiento 5° Distrito - Salta - Malla B (Mo5B)	341	75	73.7	54	43	78.5	100.00	s/i	0.00	Minimo	75	
Subtotal 3 principales proyectos	2.362	727	73.7	54	43	78.5						
Resto (35 proyectos)	5.870	260	26.3	183	78	42.8						
Total (38 proyectos)	8.233	987	100.0	238	121	50.9					987	
San Juan												
Malla 340 - Obras de Recuperacion y Mantenimiento en Ruta Nacional N° 0141 - Provincia de San Juan	138	138	48.6	0	0	0.0	0.00	s/i	0.00	Minimo	138	
Red de Mantenimiento 9° Distrito - San Juan - Malla A (Mo9A)	213	59	69.1	55	16	29.4	100.00	s/i	0.00	Minimo	59	
Malla 302 - Obras de Recuperacion y Mantenimiento en Ruta Nacional N° 0145 / Nacional N° 0020 - Provincia de San Juan	39	23	77.2	0	0	0.0	0.00	s/i	100.00	Alto	23	
Subtotal 3 principales proyectos	390	220	77.2	55	16	29.4						
Resto (10 proyectos)	1.226	65	22.8	72	35	49.4						
Total (13 proyectos)	1.617	285	100.0	126	52	40.7					285	

San Luis											
Red de Mantenimiento 14' Distrito - San Luis - Malla B (M14B)	205	34	40.7	0	0	0.0	0.00	s/i	0.00	Minimo	34
Malla 301 - Obras de Recuperacion y Mantenimiento en Ruta Nacional N° 0146 / Nacional N° 0147 - Provincia de San Luis	390	27	73.4	32	18	57.6	13.23	s/i	75.20	Medio-alto	27
Mantenimiento y Reparacion de Obras de Arte 14' Distrito - San Luis	28	17	94.3	3	0	0.0	0.00	s/i	0.00	Minimo	17
Subtotal 3 principales proyectos	624	78	94.3	34	18	53.3					
Resto (7 proyectos)	209	5	5.7	5	2	46.1					
Total (10 proyectos)	833	83	100.0	39	20	52.4					83
Santa Cruz											
Aprovechamientos Hidroelectricos del Rio Santa Cruz, Condor Cliff - La Barrancosa (CDB N° 201.401)	18.4237	1.500	72.5	0	0		0.00	0.00	11.74	Minimo	1.500
Red de Mantenimiento 23' Distrito - Santa Cruz - Malla A (M23A)	667	243	84.2	23	2	7.9	100.00	s/i	0.00	Minimo	243
Red de Mantenimiento 23' Distrito - Santa Cruz - Malla B (M23B)	516	95	88.8	64	42	66.1	100.00	s/i	0.00	Minimo	95
Subtotal 3 principales proyectos	185.420	1.838	88.8	88	44	50.6					
Resto (24 proyectos)	7.504	232	11.2	280	70	25.1					
Total (27 proyectos)	192.924	2.070	100.0	367	115	31.2					2.070
Santa Fe											
Autopista Ruta Nacional N° 34 Angelica - Sunchales	10.842	2.377	50.8	563	135	24.1	66.45	s/i	33.55	Bajo	2.377
Recuperacion y Mantenimiento del Ferrocarril General Belgrano - (CAF 7351)	0	662	64.9	845	448	53.0	67.77	16.35	32.24	Bajo	662
Construccion Centro Penitenciario Federal del Litoral - Coronada - Santa Fe	913	354	72.5	0	0		0.00	0.00	4.79	Minimo	354
Subtotal 3 principales proyectos	11.754	3.393	72.5	1.408	583	41.4					
Resto (50 proyectos)	23.331	1.286	27.5	1.066	333	31.2					
Total (53 proyectos)	35.086	4.679	100.0	2.475	916	37.0					4.680
Santiago del Estero											
Repavimentacion Ruta Nacional N° 16 - Santiago del Estero (BID 2698 OC-AR)	1.510	200	36.2	0	0		50.00	s/i	0.00	Minimo	200
Malla 431A - Obras de Recuperacion y Mantenimiento en Ruta Nacional N° 0034 - Provincia de Santiago del Estero	771	118	57.6	478	134	28.0	25.57	s/i	52.06	Medio-bajo	118
Red de Mantenimiento 16' Distrito - Santiago del Estero - Malla B (M16B)	223	61	68.7	0	0	0.0	0.00	s/i	0.00	Minimo	61
Subtotal 3 principales proyectos	2.504	379	68.7	478	134	28.0					
Resto (17 proyectos)	3.256	173	31.3	227	110	48.7					
Total (20 proyectos)	5.760	552	100.0	705	244	34.7					552
Tucumán											
Malla 408D - Obras de Recuperacion y Mantenimiento en Ruta Nacional N° 0157 - Provincia de Tucuman	1.678	305	27.9	0	0		0.00	s/i	0.00	Minimo	305
Malla 409A - Obras de Recuperacion y Mantenimiento en Ruta Nacional N° 0157 - Provincia de Tucuman	717	295	54.9	348	167	48.0	45.13	s/i	15.39	Minimo	295
Red de Mantenimiento 3' Distrito - Tucuman - Malla A (M03A)	396	156	69.2	58	4	7.7	100.00	s/i	0.00	Minimo	156
Subtotal 3 principales proyectos	2.790	756	69.2	406	172	42.3					
Resto (40 proyectos)	3.593	336	30.8	203	71	34.8					
Total (43 proyectos)	6.383	1.093	100.0	609	242	39.8					1.091
Tierra del Fuego											
Pavimentacion Tramo Ruta Nacional N° 3	527	194	39.0	89	35	39.4	30.72	s/i	0.00	Minimo	194
Red de Mantenimiento 24' Distrito - Tierra del Fuego - Malla A (M24A)	631	175	74.2	234	93	39.7	100.00	s/i	0.00	Minimo	175
Ampliacion Edificio Prefectura Ushuaia	108	31	80.4	16	0	0.0	15.00	0.00	0.00	Minimo	31
Subtotal 3 principales proyectos	1.267	400	80.4	339	128	37.7					
Resto (12 proyectos)	1.414	98	19.6	36	10	28.8					
Total (15 proyectos)	2.680	497	100.0	375	138	36.9					497
Interprovincial											
Ampliacion del Sistema de Transporte de Gas Cordillerano - Patagonico	1.944	520	32.1	685	421	61.5	25.55	5.64	74.45	Medio-alto	520
Construccion de Autopistas, Rutas Seguras, Rehabilitacion, Mantenimiento, Operacion y Financiacion de Rutas Nacionales N°9, A008	1.208	205	44.8	40	0	0.0	0.00	s/i	0.00	Minimo	205
Construccion de Autopistas, Rutas Seguras, Rehabilitacion, Mantenimiento, Operacion y Financiacion de Ruta Nacional N° 205 Y 3 -	792	90	50.4	0	0		0.00	s/i	0.00	Minimo	90
Subtotal 3 principales proyectos	3.944	815	50.4	725	421	58.1					
Resto (30 proyectos)	93.667	803	49.6	4.027	1.753	43.5					
Total (33 proyectos)	97.611	1.618	100.0	4.752	2.174	45.7					1.618
Nacional											
Rutas Varias - Tramo Obras y Compra de Materiales para Seguridad Vial	0	90	64.6	244	12	4.8	0.00	s/i	100.00	Alto	90
Construccion, Refaccion y Reciclaje de Edificios Fiscales - Etapa III	0	38	92.0	32	0	0.0	19.50	0.00	80.50	Alto	38
Restauracion y Puesta en Valor de Monumentos Historicos Nacionales - Etapa II	0	10	99.2	10	0	0.0	75.00	0.00	0.00	Minimo	10
Subtotal 3 principales proyectos	0	139	99.2	286	12	4.0					
Resto (2 proyectos)	51	1	0.8	0	0	0.0					
Total (5 proyectos)	51	140	100.0	286	12	4.0					140
Multiprovincial											
Mantenimiento por Administracion y Atencion de Emergencias en Rutas Varias	0	4.868	17.3	2.785	700	25.1	97.67	s/i	0.00	Minimo	4.868
Mejora del Transporte en el Areas Metropolitanas II	0	3.073	28.3	3.632	2.337	64.3	45.45	12.42	66.78	Medio-alto	2.641
Misiones Satelitales	0	2.199	36.1	2.795	758	27.1	2.00	0.50	97.80	Alto	815
Subtotal 3 principales proyectos	0	10.140	36.1	9.213	3.795	41.2					
Resto (139 proyectos)	30.060	17.955	63.9	22.558	12.357	54.8					
Total (142 proyectos)	30.060	28.096	100.0	31.770	16.153	50.8					25.793

Fuente: Elaboración propia en base a E.Sidif y BAPIN.

(s/i): Sin información.

Clasificación: Alto: $x \geq 80$. Medio-alto: $60 \leq x < 80$. Medio-bajo: $40 \leq x < 60$. Bajo: $20 \leq x < 40$. Mínimo: $x < 20$.

Cuadro 18: APN. Proyectos de Inversión, cantidad por grado de avance físico en 2018 y UG
(segundo trimestre de 2019, en unidades)

Ubicación Geográfica	Alto	Medio-alto	Medio-bajo	Bajo	Mínimo	S/D	Total
CABA	22	1	3	4	58	5	93
Buenos Aires	19	11	24	10	72	31	167
Catamarca	4	1	2	1	8	1	17
Córdoba	5	3	0	3	27	3	41
Corrientes	3	3	4	2	26	6	44
Chaco	3	2	2	4	18	14	43
Chubut	7	3	2	2	22	0	36
Entre Ríos	6	0	1	0	25	1	33
Formosa	0	1	0	0	10	2	13
Jujuy	2	0	0	0	12	7	21
La Pampa	2	0	4	1	16	0	23
La Rioja	4	3	2	1	13	0	23
Mendoza	10	4	0	0	24	3	41
Misiones	3	1	2	2	14	6	28
Neuquén	1	2	22	3	26	0	54
Río Negro	10	3	14	3	22	1	53
Salta	5	2	5	1	19	6	38
San Juan	4	0	0	0	9	0	13
San Luis	5	1	0	0	3	1	10
Santa Cruz	4	1	1	1	20	0	27
Santa Fe	5	1	5	3	33	6	53
Santiago del Estero	1	0	4	0	15	0	20
Tucumán	1	1	1	2	16	22	43
Tierra del Fuego	4	0	0	0	10	1	15
Interprovincial	7	2	1	1	21	1	33
Nacional	4	0	0	0	1	0	5
Multiprovincial	46	25	17	16	33	5	142
TOTAL	187	71	116	60	573	122	1.129

Fuente: Elaboración propia en base a datos de E.Sidif y BAPIN.

Clasificación: Alto: $X \geq 80$. Medio-alto: $60 \leq X < 80$. Medio-bajo: $40 \leq X < 60$. Bajo: $20 \leq X < 40$. Mínimo: $X < 20$.

Cuadro 19: APN. Proyectos de obras de inversión con P2019 por año de inicio y UG (o trimestre de 2019, en unidades)

Ubicación Geográfica	2000-2010	2011	2012	2013	2014	2015	2016	2017	2018	2019	2020	2021	S/D	Múltiples	Total
CABA	4	1	2	2	1	3	5	5	14	33	13	0	4	6	93
Buenos Aires	6	2	0	4	5	3	34	35	15	29	0	0	14	20	167
Catamarca	2	0	0	0	0	0	5	7	0	2	0	0	1	0	17
Córdoba	0	0	0	0	0	1	5	12	6	11	4	0	2	0	41
Corrientes	1	0	1	1	1	0	5	10	14	4	2	0	3	2	44
Chaco	1	2	0	1	0	2	4	5	13	2	0	0	12	1	43
Chubut	2	0	1	1	0	0	9	15	1	6	0	0	0	1	36
Entre Ríos	2	2	0	1	0	0	2	6	7	9	1	0	1	2	33
Formosa	0	0	0	0	0	0	1	4	0	6	0	0	2	0	13
Jujuy	0	0	0	0	0	0	5	4	1	7	0	0	3	1	21
La Pampa	1	0	1	0	0	1	4	9	3	3	0	0	0	1	23
La Rioja	1	1	1	2	0	0	4	6	2	5	0	0	0	1	23
Mendoza	1	0	2	1	1	1	7	9	4	7	0	0	3	5	41
Misiones	0	1	0	0	0	1	6	6	5	5	0	0	3	1	28
Neuquén	0	1	1	0	0	0	31	12	3	3	0	0	0	3	54
Río Negro	2	0	1	2	2	1	16	16	3	6	0	0	1	3	53
Salta	1	1	0	0	2	0	5	15	7	4	1	0	2	0	38
San Juan	0	0	0	0	0	1	1	4	3	4	0	0	0	0	13
San Luis	1	0	0	1	0	1	2	2	1	1	0	0	1	0	10
Santa Cruz	1	0	0	0	1	2	3	11	4	5	0	0	0	0	27
Santa Fe	3	1	0	2	2	1	9	11	5	9	0	1	8	1	53
Santiago del Estero	0	0	0	0	1	0	1	8	3	7	0	0	0	0	20
Tucumán	1	0	0	2	0	1	10	14	2	3	1	0	9	0	43
Tierra del Fuego	1	1	0	0	0	0	3	3	1	5	0	0	1	0	15
Interprovincial	4	0	0	0	0	0	1	8	11	6	1	0	1	1	33
Nacional	0	1	0	0	0	0	1	0	0	0	0	0	0	3	5
Multiprovincial	1	2	0	1	3	1	5	18	6	6	0	0	13	86	142
Total	36	16	10	21	19	20	184	255	134	188	23	1	84	138	1.129

Fuente: Elaboración propia en base a datos de E.Sidif y BAPIN.

Cuadro 20: APN. Proyectos de obras de inversión con P2019 por años de duración y UG
(segundo trimestre de 2019, en unidades)

Ubicación Geográfica	S/D	1-3	4-6	7-9	10-14	15-18	Total
CABA (93 obras)	-10	58	15	5	5	0	93
Buenos Aires (167 obras)	-34	42	71	9	8	3	167
Catamarca (17 obras)	-1	3	8	1	3	1	17
Córdoba (41 obras)	-2	23	14	1	1	0	41
Corrientes (44 obras)	-5	19	15	3	2	0	44
Chaco (43 obras)	-13	15	9	2	3	1	43
Chubut (36 obras)	-1	8	20	3	4	0	36
Entre Ríos (33 obras)	-3	11	12	1	6	0	33
Formosa (13 obras)	-2	6	5	0	0	0	13
Jujuy (21 obras)	-4	7	10	0	0	0	21
La Pampa (23 obras)	-1	4	15	0	3	0	23
La Rioja (23 obras)	-1	8	8	3	2	1	23
Mendoza (41 obras)	-8	11	14	6	2	0	41
Misiones (28 obras)	-4	9	14	0	1	0	28
Neuquén (54 obras)	-3	5	41	2	3	0	54
Río Negro (53 obras)	-4	10	31	4	4	0	53
Salta (38 obras)	-2	13	18	3	2	0	38
San Juan (13 obras)	0	6	7	0	0	0	13
San Luis (10 obras)	-1	1	6	1	1	0	10
Santa Cruz (27 obras)	0	11	11	1	3	1	27
Santa Fe (53 obras)	-9	11	20	4	9	0	53
Santiago del Estero (20 obras)	0	9	10	1	0	0	20
Tucumán (43 obras)	-9	6	22	3	3	0	43
Tierra del Fuego (15 obras)	-1	6	6	1	1	0	15
Interprovincial (33 obras)	-2	8	18	0	5	0	33
Nacional (5 obras)	-3	0	1	0	1	0	5
Multiprovincial (142 obras)	-99	9	28	4	1	1	142
TOTAL (1129 obras)	-222	319	449	58	73	8	1129

Fuente: Elaboración propia en base a datos de E.Sidif y BAPIN.

Cuadro 21: APN. Proyectos de Inversión asignables al Plan Belgrano, a precios constantes
(segundo trimestre de 2019, en millones de \$ y en %)

Región / Provincia	Devengado		Crédito vigente		Ejecución
	\$ (1)	%	\$ (2)	%	% (1/2)
NEA	568	37,1	1.932	33,3	n.c.
Provincia de Corrientes	117	7,6	781	13,5	n.c.
Provincia de Formosa	148	9,7	156	2,7	n.c.
Provincia de Misiones	114	7,4	451	7,8	n.c.
Provincia del Chaco	190	12,4	544	9,4	n.c.
NOA	964	62,9	3.874	66,7	n.c.
Provincia de Catamarca	43	2,8	279	4,8	n.c.
Provincia de Jujuy	149	9,8	611	10,5	n.c.
Provincia de La Rioja	76	5,0	220	3,8	n.c.
Provincia de Salta	395	25,8	511	8,8	n.c.
Provincia de Santiago del Estero	234	15,3	339	5,8	n.c.
Provincia de Tucumán	66	4,3	1.913	33,0	n.c.
Total	1.532	100,0	5.806	100,0	n.c.

Fuente: Elaboración propia en base a datos de E.Sidif

CONSIDERACIONES METODOLÓGICAS

Fuentes de información

La información analizada en este informe ha sido tomada del Sistema Integrado de Información Financiera (SIDIF) de la Secretaría de Hacienda y del Banco de Proyectos de Inversión Pública (BAPIN) administrado por la Dirección Nacional de Inversión Pública de la Jefatura de Gabinete de Ministros. La metodología empleada consistió en el procesamiento de la información obtenida del SIDIF y del BAPIN, lo cual requirió la generación de una clave por proyecto BAPIN que permita el cruce de ambas bases.

El momento de registro es el devengado, que considera al gasto en el momento en el que la transacción produce una obligación de pago, hay un cambio patrimonial y el crédito presupuestario es afectado en forma definitiva. La fecha de corte de la base de datos SIDIF considerada para realizar este informe fue el 30 de junio de 2019 lo que implica que la información del segundo trimestre de 2019 no está completamente actualizada. Ello produce una subestimación del monto final del trimestre con relación al segundo trimestre del 2018, que cuenta con información definitiva.

Para las estimaciones de variaciones reales y en términos del Producto Bruto Interno, se utilizaron las estadísticas oficiales publicadas por el INDEC.

Alcance jurisdiccional

El presente informe analiza la inversión pública a partir del universo institucional comprendido en el inciso a) del artículo 8° de la Ley N° 24.156, que establece que la Administración Pública Nacional está conformada por la Administración Central y los Organismos Descentralizados, comprendiendo en estos últimos a las Instituciones de Seguridad Social

Definición de inversión pública

Se entiende como inversión pública a la sumatoria de la Inversión Real Directa (IRD) y las Transferencias de Capital (TC), principales componentes del gasto de capital. A su vez, la IRD está compuesta por los gastos destinados a la adquisición o a la producción por cuenta propia de bienes de capital. En el primer caso, donde la construcción del bien de capital es realizada por terceros y adquirida luego por dicha unidad ejecutora, se denomina adquisición de bienes de capital. En el segundo caso, donde la construcción del bien de capital es efectuada directamente por cuenta de la unidad ejecutora del sector público que realiza el gasto, se denomina proyecto de inversión.



Hipólito Yrigoyen 1628, piso 10,

C1089AAF, CABA, Argentina

Tel: +54 (11) 4381 - 0682

www.opc.gob.ar

contacto@opc.gob.ar

@OPC_ARG